AURKIBIDEA

Apirilaren 2an, OSTEGUN SANTUA 4

Apirilaren 3an, OSTIRAL SANTUA 13

Apirilaren 4an, PAZKO GAUBEILA 27

Apirilaren 5ean, PAZKO IGANDEA 59

Apirilaren 12an, II. PAZKO IGANDEA 67

Apirilaren 19an, III. PAZKO IGANDEA 74

Apirilaren 26an, IV. PAZKO IGANDEA 81

Maiatzaren 3an, V. PAZKO IGANDEA 88

Maiatzaren 10ean, VI. PAZKO IGANDEA 96

Maiatzaren 17an, JAUNAREN IGOKUNDEA 104

Maiatzaren 24an, PENTEKOSTE IGANDEA 113

Apirilaren 2an

JAUNAREN AFARIKO OSTEGUN SANTUA

Agurra

Jaungoiko gure Aitaren eta Jesu Kristo gure Jaunaren grazia eta bakea zuekin.

Sarrerako oharpena

Jesusen Azken Afaria, Bere bizitzaren ondorio da: bizitzan egindako zerbitzua eta eskaintza bildu zitueneko eguna. Gurutzean egingo zuena ezaugarri bidez –ogiaren eta ardoaren bidez– agerian jarri zituen. Piztueraren bidez gertatuko zena aurreratu zuen.

Arratsalde honetan, gu, Jesusen ikasle eta jarraitzaileok, berak buru den mahaiaren inguruan biltzen gara Apostoluak gau hartan bezala. Han egin eta esan zuena, Jesusek berak, hemen esan eta egingo du, gure artean, egia eta maitasun berberaz.

Poztu gaitezen Gurutzeko eskaintzaz, Gurutzetik datorkigu osasuna, Gurutzetik gure piztuera eta bizia, Gurutzetik salbamena eta askatasuna.

Damu-otoitza

Senideok: aitor ditzagun gure bekatuak, misterio santuak ospatzeko gai izan gaitezen.

—Jesus Jauna, zurekin parte izan zezaten ikasleei oinak garbi**tu** zenizkiena: erruki, Jauna.

—Jesus Jauna, betiko bizi gaitezen zerutik jaitsitako biziaren **o**gia zarena: Kristo, erruki.

—Jesus Jauna, zure odolaz itun berri eta betikoa **e**ratu duzuna: Erruki, Jauna.

Erruki dakigula Jainko guztiz ahaltsua, eta, gure bekatuak barkaturik, eraman gaitzala betiko bizira. ℟. Amen.

Aintza *(bitartean jo daitezke kanpaiak eta txilinak)*

Otoitza

Oi Jainko, zure Seme bakarrak
bere burua heriotzara eman aurretik
betiko Itunaren sakrifizio berria utzi zion Elizari;
haren maitasun-agiri den Afari santua ospatzera
bildu gaituzu arratsalde honetan;
egizu, misterio handi hau ospatzeak
bete gaitzala maitasunez eta bizi berriz.
Zure Seme Jesu Kristo gure Jaunaren bitartez,
Zurekin eta Espiritu Santuarekin batean
Jainko eta errege bizi baita gizaldi eta gizaldietan. ℟. Amen.

Hitzaren liturgiari oharpena

Gaurko Meza honetan, oso garbi ikusten dugu Meza guztietan gertatzen dena: entzuten dugun Hitza bete egiten dela ospakizunean bertan, gugan. Gaur herri askatua gu gara, gaur Kristok guretzat ematen du Bere burua, gaur Kristo gure zerbitzari egiten da guk ere gure burua eskaintzen eta guztien zerbitzari izaten ikas dezagun.

Lehenengo irakurgaia (*Ir* 12, 1-8. 11-14)

Irteera liburutik

Egun haietan, honela mintzatu zitzaien Jauna Moisesi eta Aaroni Egipton: «Hilabete hau izango duzue hilabete nagusia, urte guztiko lehenengoa. Esaiozue israeldarren elkarte osoari: "Hil honen hamarrean, bakoitzak abere xehe bat hartuko du, familia eta etxe bakoitzeko bana. Abere osoa jateko familia aski ez bada, aldameneko bizilagunekin elkartuko da, bakoitzak jan dezakeenaren arabera zenbat lagun behar den kontuan harturik. Aberea akatsik gabea izango da, arra, urtekoa, arkume nahiz antxume. Hilaren hamalaua arte gordeko duzue, eta egun horretan, ilunabarrean, israeldar elkarteko guztiek hilko dute. Gero, odola hartu eta jango duzuen etxeko atearen bi zutoinak eta ateburua odoleztatuko dituzue. Gau horretan, sutan errea jango duzue haragia, legamiagabeko ogiz eta belar mingotsez lagundurik.

Honela jango duzue: gerria loturik, oinetakoak jantzirik eta makila eskuan, abiatzeko prest; presaka jango duzue, Jaunaren Pazkoa baita, hau da, Jaunaren igarotzea. Gau horretan Egipto osoan zehar igaroko naiz, eta hil egingo ditut Egiptoko lehen-ume guztiak, bai gizakienak eta bai abereenak, eta neure epaia emango diet Egiptoko jainkoei. Ala Ni Jauna! Odola izango duzue ezaugarri zuek zaudeten etxeetan. Odola ikustean, aurrera igaroko naiz; horrela, Nik egiptoarrak jotzean, izurriak ez zaituzte suntsituko.

Egun hau gogoangarri izango duzue eta jai nagusiz ospatuko duzue Jaunaren ohoretan. Jai honen ospakizuna betiko lege izango duzue belaunez belaun"».

Erantzun-salmoa (*Sal* 116 [115], 12-13. 15 eta 16bc. 17-18

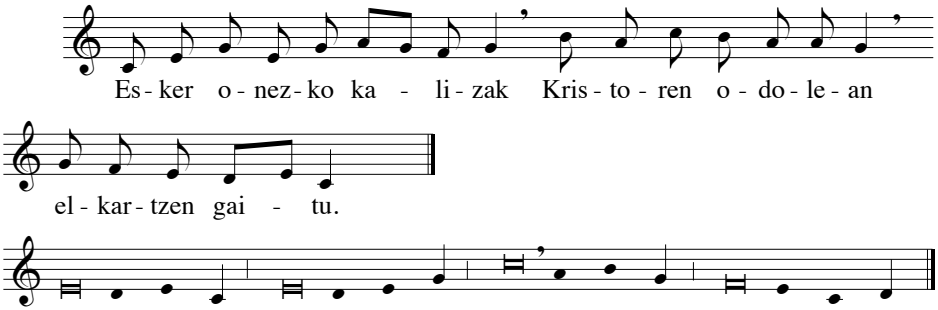

℣. Nola ordainduko diot **Jau**nari
egin didan on **guz**tia?
Salbamen-edontzia dut al**txa**tuko
eta Jaunaren izenari dei **e**gingo. ℟.

℣. Mingarri zaio **Jau**nari
bere fededunen he**ri**otza.
Zure zerbitzari ezereza **naiz**, Jauna,
askatu dituzu nire **ka**teak. ℟.

℣. Gorespen-oparia dizut es**kai**niko
eta Jaunaren izenari dei **e**gingo.
Beteko dizkiot Jaunari **pro**mesak,
herri guztiaren **au**rrean. ℟.

Bigarren irakurgaia (*1 Ko* 11, 23-26)

San Paulo Apostoluak Korintoarrei egindako lehenengo gutunetik

Senideok: Jaunagandik hartu nuen nik, neure aldetik zuei eman dizuedan hau: Jesus Jaunak, saldu zuten gauean, ogia hartu eta, esker onezko otoitza eginez, zatitu zuela eta esan: «Hau nire Gorputza da, zuentzat emana. Egizue hau nire oroigarri».

Afalondoan gauza bera egin zuen kalizarekin, esanez: «Kaliza hau itun berria da, nire Odolaz sinatua; egizue hau, edaten duzuen bakoitzean, nire oroigarri».

Beraz, ogi honetatik jaten eta kaliza honetatik edaten duzuen bakoitzean, Jaunaren heriotza iragartzen duzue, hura etorri arte.Era berean, kalizarekin ere afal ondoan, hitz hauek esanez: «Kaliza hau itun berria da nire odoletan; egizue hau, edaten duzuen bakoitzean, nire oroigarri».

Ebanjelio-aurreko gorapena (Ik. *Jn* 13, 34)

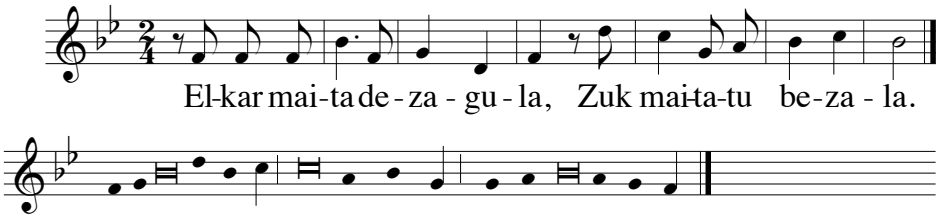

℣. Agindu berria ematen dizuet, dio Jaunak:
maita dezazuela elkar,
Nik maite izan zaituztedan bezala. ℟.

Ebanjelioa (*Jn* 13, 1-15)

Homiliarako argibideak

0. Keinu profetikoa

Pazkoa juduen herriaren festa handia da, Egiptoko morrontzatik irten zireneko oroimena da. Festa hau ospatzeko bildu da Jesus bere ikasleekin.

Jesusek badaki, sumatzen du bere leialtasunezko jokabide eta hitzek bere “orduaren” aurrean jarri dutela. Afari hura, topaketa hura

Jesusen maitasunaren oroigarri bihurtuko da, Aitarengana igarotzeko garaia izango da.

Afarian zeudela keinu profetiko bat egingo du eta hau Joan ebanjelariak bakarrik kontatzen digu. Hauxe irakurri dugu gaurko ebanjelioan. Jesus mahaitik jaiki eta ikasleei oinak garbitzen hasi zitzaien.

Keinu hori harrera eta zerbitzuaren ezaugarria zen, gizarte-nagusitasuna aitortzen zien pertsonei egiten zitzaien. Jesusek giza logika honi buelta ematen dio eta berak jartzen du bere burua adibide gisa. Berak egiten duena guk ere egin behar dugu.

Halako iraulia da Jesusek egin duena Pedrok bere kexua agertzen duela. Baina, hain da garrantzitsua Jesusen keinua ez dela aukera bat gehiago, Jesusen ibilbidearen laburpena eta bere izaeraren muina bihurtzen dela.

Ez da, beraz, aukera bat. Jainkoaren maitasunaren seinale ukaezina.

1. Afaltzen ari zirela

Afari honen oroimena mahai hartako ikasleen bihotzetan geratu zen. Pentsa, bi mila urte ondoren, hementxe gaude Jaunaren Afaria ospatzen, keinu hori berritzen, Bera gure artean dagoela oroitzen.

Afariaren inguruan eskaintzen du Jesusek bere maitasun itunaren oroigarria. Horrexegatik biltzen gara gu Jaunaren mahaiaren inguruan Jesusek agindutako keinu profetiko hori oroitu, berritu eta errepikatzeko. Eskuzapia hartu, gerrian lotu eta ikasleen artean oinak garbitu.

Eukaristia eta oinak garbitzearen keinua biak eskutik doaz ezinbestean, Jesusek eragindako sakramentuaren ondoren eta hau maitasun agindu bihurtzen da Jesusen jarraitzaileontzat.

Gaur elkarren arteko maitasunaren utopiaren oroigarria da, Ostegun Santua. Halako egunez Jesusek emandako agindua betetzen saiatu nahi dugulako, bere oroigarri iraultzaileak gure bihotzetan oraindik halako zirrara sortzen duelako, guk ere elkarri oinak garbitu behar ditugulako.

2. Ulertzen al dugu?

Jesusen galdera eukaristia amaitzean zintzilik geratzen da: "Ulertzen al duzu egin dizuedana?". Esan, bai, esaten dugu Jauna maite dugula eta berak egindako keinuari jarraipena emango diogula. Baina, elkarren arteko maitasuna ez da erraza, helburu malkartsua da.

Jaunak bere gorputza eta odola utzi digu bideko janari, Ostegun honetako oroigarria betirako geratu da azken bi mila urteotan. Gaur, berriro, Jaunaren mahaiaren bueltan jarri gara bere Hitza entzun eta bere mahaitik jateko.

Honek aurrera bultzatzen gaitu, maitasunaren agindua egunerokoan martxan jartzeko. Eta hau egiten dugun bakoitzean "Jaunaren heriotza iragartzen dugu, hura etorri arte", esan digun Paulok.

Jauna etorri artean aurki gaitzala maitasunean leial, gizatasunean zintzo eta bere oroigarriaren aldarria ez dezagula moteldu.

Jauna gurekin dago. Jan dezagun beretik eta berak egindakoaren jarraitzaile izan gaitezela.

Homiliaren ondoren, ikuspegi pastoraletik egoki bada, oinak garbitzea egingo da. Horretarako Jainkoaren herriaren artetik aukeratuak izan direnak aurrez ipinirik dauden jarlekuetara eramango dituzte laguntzaileek. Gero, apaiza (hala behar izanez gero, kasuila utzirik) bakoitzarengana hurreratuko da, eta laguntzaileek oinak urez bustitzen eta lehortzen lagunduko diote. Bitartean kantu egokiren batzuk abestuko dira.

Oinak garbitzeari oharpena

Jesusek bere ikasleekin egin zuena, orain, elkarteko buru den apaizak egingo du. Gure Maisu eta Jaunak esana da: “Nik oinak garbitu dizkizuet, zuek ere elkarri oinak garbitu behar dizkiozue”. Hau da, denok elkarrekin zerbitzalagoak izan behar dugu.

Jainkoaren herriaren otoitza

Senideok: dei egiogun Kristori, Jainkoaren Gantzutuari, bere eskuetan utzi baitu Aitak guztia, eta eska diezaiogun entzun ditzala gure otoitzak:

Erantzuna: **Elkar maite dezagun egigun otoitz.**

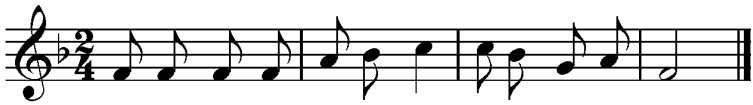

El-kar mai-te de-za-gun e-gi-gun o- toitz.

— Kristau guztiek jakin dezatela bere ikasleei oinak garbitu zizkien Jaunaren apaltasun ereduei jarraitzen, eta izan dezatela ukatu zuen Pedroren malkoak onartu zituenaren onginahi bera. ℟.

— Egun hauetan bere zerbitzuaren hasiera oroitu eta beronen promesak berritu dituzten Fernando gure Gotzainaren eta bere apaizen alde; Jesusekin erabat lotuta bizi daitezen emandako hitzarekin leial izanez. ℟.

— Sakabanaturik zeuden Jainkoaren seme-alabak batasunean biltzeko bere burua heriotzara eman zuen Jaunak, eman diezaiela egiazko bihotz-berritzea bekatuarengatik edo axolagabekeriarengatik bere Elizatik aldendu direnei. ℟.

— Gotzainak sagaratu-berri duen salbamenaren olioz gantzutuak izango diren gaixoek bizi dezatela Jaunaren babesa eta arinduak izan daitezela bere min eta gaixotasunetan. ℟.

— Bera beheratzean altxa, Bere burua eskainiz barkamena iritsi, Bere odolez garbitu eta Bere haragiz janaritu gaituen Jaunak, argi ditzala gure buruak gaur gertaberritzen ditugun misterioak ulertu eta maitatu ditzagun. ℟.

Jesu Kristo Jauna, oraindik lurrean bizi garela betiereko otorduaren aurrerapen den mahaira deitzen gaituzunez, entzun gure otoitzak eta egizu zure garaipenaren sakramentuak ospatzera biltzen garenok mahaikide izan gaitezela betiereko Pazkoaren mahaian. Errege bizi baitzara gizaldi eta gizaldietan. ℟. Amen.

Oparigaien gaineko otoitza

Egizu, Jauna, parte har dezagula sarri sakramentu honetan,
gure erospena gertaberritzen baita
Jaunaren opariaren oroigarri hau ospatzen dugun bakoitzean.
Jesu Kristo gure Jaunaren bitartez. ℟. Amen.

Jaunartze-ondorengo otoitza

Jaunartzea bukatutakoan, aldare gainean utziko da kopoia, hurrengo egunean jaunartzeko ogi sagaratuarekin. Apaizak, jarlekuan zutik, jaunartze ondorengo otoitza esango du.

Jainko ahalguztiduna,
gaur ospatu dugun zure Semearen Afarian indarberritu gaituzu;
egizu, betiereko mahaian ere ase gaitezela.
Jesu Kristo gure Jaunaren bitartez. ℟. Amen.

Sakramentu Santua toki berezira aldatzerakoan

Orain Kristoren Gorputza gordeko dugu, biharko elizkizunean jaunartzeko. Jaunak Eukaristian eman digun dohain paregabea gozatzeko aukera ematen zaigu arrats honetan. Gurtu dezagun fedez Eukaristiaren misterioa. Bihar, *(ordua zehaztu)* bilduko gara Jaunaren Nekaldiaren eta Heriotzaren ospakizuna egiteko.

Apirilaren 3an

JAUNAREN NEKALDIKO OSTIRAL SANTUA

Sarrerako oharpena

Ostiral Santu arratsalde honetan, isilean eta otoitzean bilduak gaude, baina ez gara etorri hildako baten hilobi aurrean isilik egotera, Jesu Kristo bizi dela sinesten baitugu. Ez gara etorri saldua, torturatua eta gurutzean josia izan den gizon baten hiletak jotzera, gurutzea garaipen-ikurra baita. Ez gara bildu antzinako istorio batzuk entzutera, Kristoren nekaldia egiazkoa baita.

Kristau elkartea Kristoren heriotza kontatzen digun Jainkoaren Hitza entzutera bildu da, Gurutze salbagarria gurtzera eta bere burua eskaini eta batasunean biltzen gaituenaren Gorputza partekatzera. Otoitz sendoa egin nahi dugu, uste onez eta itxaropenez betea. Bai baitakigu Kristoren heriotza eta piztueratik datorrela gizakion salbamena ere. Isilik eta begirune osoz hasten gara.

Apaiza eta diakonoa –diakonorik bada–, Mezarako bezala gorriz jantzita, aldarera doaz isiltasunean, eta, aldarea agurtu ondoren, ahuspez etzango dira edota, egokiago iritziz gero, belaunikatu; eta une batean isilik otoitz egingo dute. Gainerako guztiak belaunikatu egingo dira.

Gero apaiza, bere laguntzaileekin, jarlekura joango da. Han, zutik dagoen herriari begira eta eskuak bildurik dituela, ondorengo otoitzetako bat esango du, Egin dezagun otoitz *deia egin gabe.*

Otoitza

Jauna, Jesu Kristo zure Semeak,
bere odola gugatik isuriz sortu zuen pazko-misterioa;
izan gogoan zeure bihotz ona eta agertu zeure errukia;
egitzazu santu zeure seme-alabak eta zaindu beti.
Jesu Kristo gure Jaunaren bitartez. ℟. Amen.

Edota:

Oi Jainko,
Kristo zure Seme eta gure Jaunaren nekaldiaz ezereztu zenuen
lehenengo bekatuak gizon-emakume guztiengana
zabaldutako heriotza;
egin gaitzazu zeure Semearen antzeko,
gure izate mugatuak beharturik
gizaki lurtarraren irudia daramagunok
zure grazia santutzaileari esker
gizaki zerutarraren irudia ere eraman dezagun.
Errege bizi bait da gizaldi eta gizaldietan. ℟. Amen.

I. Hitzaren liturgia

Hitzaren liturgiari oharpena

Hitzaren liturgia da elizkizun honen lehenengo zatia. Jaunaren Nekaldiaren kontakizuna izango da irakurgai nagusia eta Nekaldia ulertzen lagunduko digute aurreko irakurgaiek. Jaunak «bere gain hartu zituen askoren bekatuak» eta «haren esaneko egin direnentzat betiko salbamenaren iturri egin da».

Lehenengo irakurgaia (*Is* 52, 13–53, 12)

Isaias profetaren liburutik

Hara, nire zerbitzariak arrakasta lortuko du; goratua, gorengo mailara jasoa izango da. Asko eta asko ikaratu ziren hartaz, hain baitzuen giza itxura ere galdua eta gizakia zenik ere ez baitzirudien; era berean, herri asko harrituko dira, erregeak haren aurrean mutu geldituko, inoiz kontatu ez zitzaiena ikusiko baitute, inoiz entzun ez zutena adituko. Nork sinetsi du gure mezua? Nori agertu zaio Jaunaren ahalmena?

Sustraiak lur lehorrean dituen kimua bezala hazi zen Jaunaren zerbitzaria haren aurrean; ez zuen duintasunik, ez edertasunik, ez gure begientzat itxura erakargarririk; mespretxatua eta jendeak baztertua, oinaze-gizona, sufritzen ikasia; ez ikusiarena egiten zaiona bezala, mespretxatu egin genuen eta aintzakotzat hartu ez.

Baina gure gaitzak bere gain hartu zituen hark eta gure oinazeak eraman. Guk, berriz, zigortutzat geneukan, Jainkoak zauritu eta atsekabetutzat. Gure bekatuengatik zulatu zuten, gure erruengatik zanpatu. Haren gainera erori zen guretzat salbagarri den zigorra: haren zauriek sendatu gaituzte.

Ardiak bezala genbiltzan galdurik, bakoitza bere bidetik, eta Jaunak haren gainera bota zuen gu guztion errua. Gaizki erabili zuten, baina hura apaldu egin zen, ahorik zabaldu gabe. Hiltzera daramaten bildotsak bezala, ile-moztaileen aurrean isilik dagoen ardiak bezala, ez zuen ahorik zabaldu.

Gogorki eta zuzengabe eraman zuten; baina haren zoria nori axola? Bizidunen lurretik erauzi zuten, nire herriaren bekatuagatik jota. Gaiztoen artean lur eman zioten, gaizkileekin batera hilobiratu, nahiz eta hark bidegabekeriarik ez egin eta haren ahoan maltzurkeriarik ez izan.

Jaunak oinazez josi nahi izan zuen. Bekatuen ordainetan bizia eman zuelarik, izango ditu ondorengoak eta bizitza luzea, eta haren bitartez Jaunaren nahia burutuko da. Hainbat neke jasan ondoren, argia ikusiko du eta asea izango da. Ikasi duenaren bidez, nire zerbitzari zuzenak asko egingo ditu zuzen, haien gaiztakeriak bere gain hartu baitzituen.

Horregatik, jendetza ugaria emango diot ordainetan, gizataldeak izango ditu garaipen-sari, bere burua heriotzara eman zuelako eta bekatarien kidetzat hartu zutelako.

Denen bekatuak bere gain hartu zituen eta bekatarien alde erregutu zuen.

Erantzun-salmoa (*Sal* 31 [30], 2 eta 6. 12-13. 15-16. 17 eta 25)

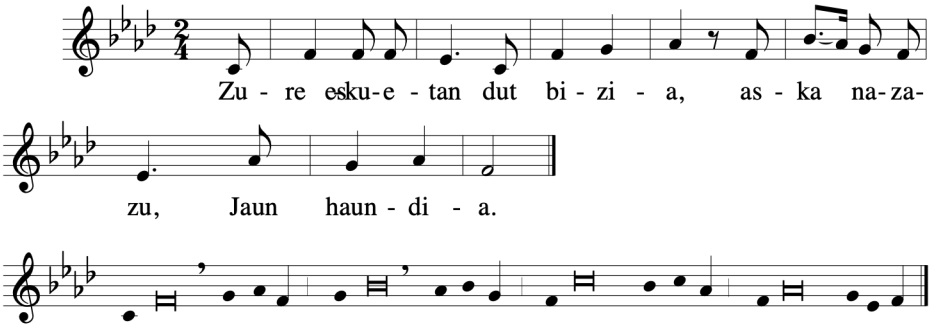

℣. Zugan babesten naiz, Jauna, ʻ
ez nadila behin ere lotsaga**rri** gerta;
atera nazazu onik, zuzena **bai**tzara.
Zure eskuetan uzten dut neure **bi**zia;
aska nazazu, Jauna, Jainko **le**iala. ℟.

℣. Iseka-bide bihurtu naiz etsaientzat, ʻ
are gehiago auzo**ko**entzat;
izua sortzen diet ezagunei; ʻ
ni kalean ikusi eta alde egiten **di**date.
Ahaztua naute erabat, hildakoa **be**zala,
baztertua, alferreko tresna **be**zala. ℟.

℣. Baina nik, Jauna, Zugan dut kon**fi**antza;
hau diot: «Zu ni**re** Jainko».
Zure eskuan dut neure **zo**ria,
libra nazazu etsai eta pertsegitzaileen **es**kutik. ℟.

℣. Erakutsi aurpegi argia zerbitza**ri** honi,
salba nazazu zeure mai**ta**sunaz.
Eutsi gogor, i**zan** bihotz,
Jaunagan itxaroten duzuen **guz**tiok! ℟.

Bigarren irakurgaia (*Heb 4, 14-16; 5, 7-9*)

Hebrearrei egindako gutunetik

Senideok: Gure apaiz nagusi handia, Jesus, Jainkoaren Semea, zeruetan sartua dugunez gero, euts diezaiogun aitortzen dugun sinesmenari; izan ere, gure apaiz nagusia ez da gure ahuleriaz erruki ez daitekeen norbait, hura ere, gu bezala, gauza guztietan probatua izan baita, bekatuan izan ezik. Hurbil gaitezen, bada, konfiantza osoz Jainkoaren graziaren tronura, errukia iritsi eta premialdian laguntza izan dezagun.

Kristok, bere giza bizitzaldian, deiadar handiz eta negarrez egin zion otoitz eta erregu heriotzatik libra zezakeen Jainkoari, eta, Kristok begirune izan ziolako, entzun egin zion Jainkoak. Eta Semea izanik ere, oinazearen oinazez ikasi zuen obeditzen; horrela, bere betera iritsirik, betiko salbamenaren iturri bilakatu zen obeditzen dioten guztientzat.

Ebanjelio-aurreko gorapena (Ik. *Flp* 2, 8-9)

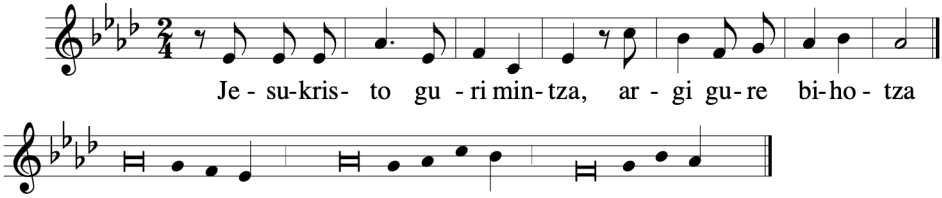

℣. Kristo gugatik menpeko egin zen heriotzaraino,
gurutzeko herio**tza**raino.
Horregatik Jainkoak goratu **e**gin zuen,
eta izen guztien gaineko izena e**man** zion. ℟.

Ebanjelioa (*Jn* 18, 1 — 19, 42)

Homiliarako argibideak

0. "Ez da maitasun handiagorik"

"Ez du inork maitasun handiagorik bere bizia adiskideen alde ematen duenak baino".

Esan eta egin duzu. Ez genituen zure hitzak ulertzen, harik eta zure hitza guregatik, nigatik, bete duzun arte.

Zure bizitzak maitasunetik bakarrik zuen zentzua; zure bizitza maitasunaren probokazioa izan zen; zure heriotza maitasunaren gailurra da. Ez dago maitasun handiagorik.

Zure aurka indarkeria erabili duzu, baina zuk otzantasunez erantzun duzu beti. Zu zara gure elkartearen erdigunea, zu zara gure itxaropenaren arrazoia.

Gorrotoaren eta indarkeriaren aurrean maitasunez erantzun duzu beti. Egia esan, zure ekintza guztiak, zure parabolak, zure keinuak, zure begiradak,... Jainkoaren maitasunaz hitz egiten ziguten.

Maitasuna izan da zure bizitzaren helburua. Honetarako jaio eta etorri zinen mundura. Zure izaera, zure jarduna, zure hitzak maitasun hitzak izan dira beti.

Jainkoa maitasuna dela esan zenigun eta seme-alaba bezala maitatuak garela eta honek senide egiten gaituela.

Maitasunaren Jainkoa gorrotoaren gurutzean iltzatua izan da.

1. Itxuraz

Zure ametsa itxuraz hautsi da, zure leialtasuna errotik erauzia izan da, zure etsaiak nahasturik daude. Zure ametsak porrot egin duela dirudi: bakarrik, abandonaturik, zure ametsaren iseka bihurtu zaituzte.

Dena gaizki amaitu da: itxuraz.

Eskaini dizuten ozpina zure bizitzarekin eskaintzen zenuen ardo berria hura kontrajarrian daude.

"Dena bete" dela diozu. Orain Jainkoaren eskuetan zaude.

Batzuentzat, Jainkoaren isiltasun hori Jainkoaren Semea abandonatua izan dela frogatzen du; itxuraz.

Zure eskuak makilan iltzatuta, sufritzen ari direnen alde jarri zara, gurutzearen pisua pairatzen dutenekin gurutziltzatuta zaude, biharko egunaren etorkizun zalantzagarria. Hor zaude haiengatik, gu guztiongatik...

2. Dena amaitu da

Itxuraz dena amaitu da.

Batzuk beren etxeetara joaten dira zerbaiten zain, Norbaiten zain.

Beste batzuek amore eman dute. Jesus amets bat besterik ez zen izan, profeta bat gehiago. Ondo egon zen iraun zuen bitartean. Etsita ateak itxiko dituzte.

Baina gu biharko Egunaren zain gaude, Lehen Egunaren zain, Piztueraren zain. Itxaropen mingarria da, oinaze itxaropentsua.

Batzuentzat dena amaitu da. Ez dago itxaropenerako arrazoirik. Gurutzearen lotsak Jesusek sortutako itxaropena lausotu egin du.

Baina guretzat zerbait berria hasten da. Gurutzea, tortura eta heriotza tresna, garaipenaren hatsa izan daiteke, Jainkoak maitasunez gure alde egindako eskaintza.

Jainkoak irabaziko du, maitasunak irabaziko du. Baina hori bihar izango da.

Eskerrik asko Jesus zure bizitzagatik. Eskerrik asko.

Jainkoaren herriaren otoitza

Une garrantzitsua da Jainkoaren herriaren otoitzarena. Merezi du lasai egitea, adibidez: diakonoak edo ohargileak asmoa jartzen du, isilune bat egiten da (batzarrak "Kyrie, eleison" abes dezake), apaizak otoitza eta batzarrak "amen".

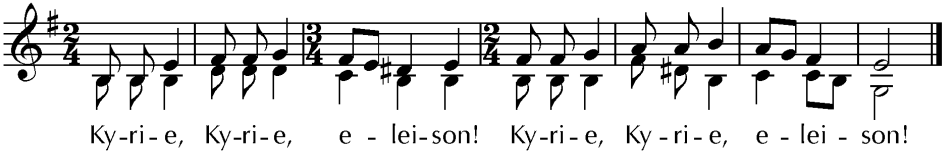

I. Eliza santuaren alde

Senideok, egin dezagun otoitz Jainkoaren Eliza santuaren alde: gure Jaun eta Jainkoak bakea, batasuna eta la-guntza eman diezaiola mundu zabalean; guri, berriz, bizimodu baketsua, Jainko Aita ahalguztiduna goresteko. *(Isilunea/kantua)*

Jainko ahalguztidun betierekoa,
Kristogan herrialde guztiei agertu diezu zeure aintza;
zaindu ezazu zeure maitasunaren egintza,
mundu guztian zabaldurik dagoen zure Elizak
sinesmenean sendo iraun dezan eta zure izena aitortu.
Jesu Kristo gure Jaunaren bitartez. ℟. Amen.

II. Aita Santuaren alde

Egin dezagun otoitz Leon gure Aita Santuaren alde: gotzain--mailara deitu duen Jainkoak sendo gorde dezala bere Eliza santuaren onerako, Jainkoaren herri santua zuzen dezan. *(Isilunea/kantua)*

Jainko ahalguztidun betierekoa,
Zuk eratzen dituzu diren guztiak zeure jakinduriaz;
entzun bihotz onez gure otoitzak
eta gorde ezazu maitasunez

guretzat aukeratu duzun Aita Santua,
Zuk gidatzen duzun kristau-herriak,
artzain honen ardurapean,
aurrera egin dezan sinesmenean.
Jesu Kristo gure Jaunaren bitartez. ℟. Amen.

III. Eliz zerbitzarien eta maila guztietako kristauen alde

Egin dezagun otoitz Fernando gure gotzainaren alde, eta Elizako gotzain, presbitero eta diakono guztien alde, baita kristau-herri osoaren alde ere. *(Isilunea/kantua)*

Jainko ahalguztidun betierekoa,
zeure Espirituaz santu egiten duzu
eta gidatzen Elizaren gorputz osoa;
entzun eliz zerbitzari guztien alde egiten dizkizugun otoitzak,
zure graziari esker, bakoitza bere eginkizunean
zure zerbitzari zintzo izan dadin.
Jesu Kristo gure Jaunaren bitartez. ℟. Amen.

IV. Kristaugaien alde

Egin dezagun otoitz [gure] kristaugaien alde: Jainko gure Jaunak hauen gogo-bihotzak ireki eta bere errukiaren atea zabal diezaien, hauek ere, Bataioko uraren bidez be-katu guztien barkamena harturik, Jesu Kristo gure Jaunaren gorputzeko atal izan daitezen. *(Isilunea/kantua)*

Jainko ahalguztidun betierekoa,
zeure Eliza seme-alaba berriz ugaritzen diharduzu beti;
sendo ezazu [gure] kristaugaien sinesmena eta jakinduria,
Bataio-iturriko jaiotza berriaz,
zure seme-alaba ordekoen artean sar daitezen.
Jesu Kristo gure Jaunaren bitartez. ℟. Amen.

V. Kristauen batasunaren alde

Egin dezagun otoitz, Kristogan sinesten duten senide guztien alde: egiari jarrai diezaioten beren bizitzan eta gure Jaun eta Jainkoak bere Eliza bakarrean bildu eta zaindu ditzan. *(Isilunea/kantua)*

Jainko ahalguztidun betierekoa,
zure seme-alaba sakabanatuak biltzen dituzu,
eta bildutakoak zaintzen;
begira bihotz onez zeure Semearen artaldeko ardiei,
Bataio berak santu egin dituenak
egiazko sinesmenak bat egin ditzan
eta maitasun-lokarriak elkartu.
Jesu Kristo gure Jaunaren bitartez. ℟. Amen.

VI. Juduen alde

Egin dezagun otoitz juduen alde ere, Jainko gure Jaunak profeten bidez lehenengo hitz egin zion herriaren alde: haren izen santuarekiko maitasunean aurrera egin dezaten beti eta harekiko ituna zintzo gorde dezaten. *(Isilunea/kantua)*

Jainko ahalguztidun betierekoa,
Abrahami eta haren ondorengoei egin zenizkien zeure agintzariak;
entzun errukiz zeure Elizaren eskariak,
lehenengo aukeratu zenuen herria erospen osora irits dadin.
Jesu Kristo gure Jaunaren bitartez. ℟. Amen.

VII. Kristorengan sinesten ez dutenen alde

Egin dezagun otoitz Kristogan sinesten ez dutenen alde: Espiritu Santuaren argiaz beterik, hauek ere salbamen-bidean sar daitezen. *(Isilunea/kantua)*

Jainko ahalguztidun betierekoa,
emaiezu Kristorengan sinesten ez dutenei,
zure aurrean bihotz leialez eta zintzo biziz,
egia osoa ezagutzera iristea;
guri, berriz, emaguzu elkar hobeto maitatzea,
eta Zu sakonago ezagutzen ahalegintzea,
zure maitasunaren aitorle hobeak izan gaitezen munduan.
Jesu Kristo gure Jaunaren bitartez. ℟. Amen.

VIII. Jainkoarengan sinesten ez dutenen alde

Egin dezagun otoitz Jainkoa ezagutzen ez dutenen alde: beren kontzientziari zintzo jarraituz Jainkoagana hel daitezen. *(Isilunea/kantua)*

Jainko ahalguztidun betierekoa,
Zuk egin dituzu gizon-emakume guztiak,
beti zeure bila ibil daitezen
eta, Zu aurkiturik, Zugan atseden izan dezaten;
egizu, mundu honetako neke eta estualdietan
denek ikus ditzatela zure bihotz onaren ezaugarriak
eta zure sinestedunen testigantza,
horrela pozik aitor dezaten
Zu zarela egiazko Jainko bakarra eta guztion Aita.
Jesu Kristo gure Jaunaren bitartez. ℟. Amen.

IX. Herri agintarien alde

Egin dezagun otoitz herri guztietako agintarien alde: gure Jaun eta Jainkoak horien gogo-bihotzak bere nahiaren arabera gida ditzan, denen bakerako eta askatasunerako. *(Isilunea/kantua)*

Jainko ahalguztidun betierekoa,
zeure eskuetan dituzu
gizon-emakumeen bihotzak eta herrien eskubideak;
begira begi onez herrietako agintariei,
zure laguntzaz mundu guztian izan daitezen
herrien aurrerapena, bake iraunkorra eta erlijio-askatasuna.
Jesu Kristo gure Jaunaren bitartez. ℟. Amen.

X. Atsekabetuen alde

Senideok, egin diezaiogun otoitz Jainko Aita ahalguztidunari: garbi dezala mundua oker guztietatik, uxa ditzala gaitzak, eman diezaiela ogia gose direnei, aska ditzala espetxeratuak, hautsi kateak, zaindu bidaiariak, etxeratu bidez dabiltzanak, sendatu gaixoak eta salba ditzala hilzorian daudenak. *(Isilunea/kantua)*

Jainko ahalguztidun betierekoa,
atsekabetuen poza eta nekatuen indarra,
irits bitez Zugana
edozein estualditan Zuri deiez daudenen eskariak,
beren premietan zure errukiaren laguntza lortu izanaz
poztu daitezen.
Jesu Kristo gure Jaunaren bitartez. ℟. Amen.

II. GURUTZEA GURTZEA

Diru-bilketari oharpena

Lur santurako diru-bilketa egin daiteke (derrigorrezkoa ez bada ere):

Ohitura zaharra da Elizan, gaurko egunez diru-bilketa berezia egiteko. Eliza guztietan lehenengoa den Jerusalemgo Elizari laguntzeko. Horixe egingo dugu guk orain, Gurutzea gurtzeko prestatzen garen bitartean *(Edota gurutzea gurtzera gerturatzean)*.

Gurutzea agertu aurretik oharpena

Gurutzea dugu ospakizunaren erdigunea. Berarengana zuzentzen ditugu gure begiak eta gure bihotzak. Orain, Jesusen gurutzea, Jesus bera gurutziltzatua gurtu behar dugu. Horretarako agertuko dute denon aurrean. Isiltasun eta begirunez, onar dezagun.

Gurutze santua gurtzea

Gurutzea ohi den eran agertu ondoren, musu eman ordez, buruarekin ere gurtu daiteke.

III. JAUNARTZE SANTUA

Aldareko oihala jarriko da, eta gainean gorputz oihalak eta Meza Liburua. Ondoren, diakonoak, edota diakonorik ez balitz apaizak berak, gure Jauna ekarriko du gordeta dagoen sagrariotik aldarera, bide laburrenetik; beste guztiak zutik eta isilik egongo dira. Laguntzaile bik lagunduko diote Jaunari argizari piztuekin, eta argiak aldare inguruan edota gainean uzten dituzte.

Ondoren, Jaunartzeko ohikunea hasiko da aitagurearekin.

Jaunartze ondorengo otoitza

Jainko ahalguztidun betierekoa,
zeure Seme Jesu Kristoren
heriotza eta piztuera dohatsuaz eraberritu gaituzu;
zaindu ezazu gugan zeure maitasunaren egintza,
misterio honetan parte harturik
zure zerbitzari izan gaitezen beti.
Jesu Kristo gure Jaunaren bitartez. ℟. Amen.

Bukaera

Bihar bilduko gara gaueko *(esan ordua),* pozez Pazko Gaubeila ospatzeko. Ospakizun horrek ematen die zentzua atzoko eta gaurko ospakizunei. Ahalegin gaitezen benetan, bertan parte hartzen. Azkeneko otoitzaren ondoren isiltasun osoan geratuko gara.

Apaizak besoak herriaren gainera luzaturik, beste otoitz hau esango du:

Zure Semearen heriotza ospatu dugu, Jauna,
eta haren piztuera santuaren zain gaude;
bidal gugana zeure bedeinkapen ugaria,
etor bekigu zure barkamena,
emaguzu zeure kontsolamendua,
sendotu gure sinesmena
eta eraman gaitzazu betiko salbamenera.
Jesu Kristo gure Jaunaren bitartez. ℟. Amen.

Eta guztiak isilik aterako dira elizatik.

Une egokian, aldarea erantzi egingo da berriro.

Apirilaren 4an, gauean

JAUNAREN PIZTUERAKO PAZKO GAUBEILA

Aurten sua elizaren atzealdean egitea komeni da, bertara apaiza eta laguntzaileak bakarrik joanez. Fededunak, bakoitza bere tokian gera daiteke, zutik atzera begira jarriz. Honela kanpoan eginda ilunpetan eta elkarren gainean elizara sartzea saihestu daiteke.

I. Argiaren liturgia edo gaubeilaren hasiera

Jauna zuekin.
℟. Eta zure espirituarekin.

Gero, apaizak berak, oharpena egingo du:

Senide maiteok: Jesu Kristo gure Jauna heriotzatik bizira igaro deneko Gau santu honetan, Elizak dei egiten die munduan zabaldurik dauden bere seme-alabei elkartzera eta otoitzean erne egotera. Horrela, Jaunaren hitza entzunez eta sakramentuak hartuz Jaunaren Pazkoa elkartean ospatzen badugu, izango dugu itxaropen, harekin batean menperatuko dugula heriotza eta harekin biziko garela, Jainkoagan.

Jarraian sua bedeinkatuko du, esanez:

Egin dezagun otoitz.
Oi Jainko, zeure Semearen bitartez
eman diguzu fededunoi zeure suaren argia;
bedeinka ✠ ezazu su berri hau,
eta egizu, pazko-jai hauetan zerutar gauzetarako suturik,
irits gaitezela arima garbiz betiko argiaren jaietara.
Jesu Kristo gure Jaunaren bitartez. ℟. Amen.

Su berria bedeinkatu ondoren, laguntzaile batek apaizari aurrean jarriko dio pazko-zuzia. Apaizak eztentxo batekin gurutzea markatuko du argizarian. Gero, gurutzearen gainean «Alpha» eta azpian «Omega» hizki grekoak egingo ditu; eta gurutzearen lau besoetan, gauden urteko lau zenbakiak, esanez:

Kristo atzo eta gaur;
Hasiera eta Helmuga;
Alpha eta Omega.
Harenak dira egunak eta mendeen mendeak.
Berari ospea eta erregetza
gizaldi eta gizaldietan. ℟. Amen.

Bost intsentsu-alea ezar ditzake, hau esanez

Bere zauri santu
eta dohatsuen bitartez,
gorde gaitzala
eta zaindu
Kristo Jaunak. ℟. Amen.

Eta su berriarekin Pazko-zuzia piztuko du esanez:

Aintzaz piztu den Kristoren argiak
uxa ditzala gogo-bihotzetako ilunak.

Batzar-buruak hiru aldiz kantatuko du "Kristoren argia": lehenengo sutondoan, bigarren elizaren erdialdean, hirugarren aldarearen oinetan herriari begira. Hirugarren aldiz kantatzen duenean elizako argiak piztuko dira. Pazko zuria anboiaren ondoan ipiniko da. Han egongo da Pentekoste egunean ponte-ondora eraman arte.

Pazko-deia

Apaizak lurrin-ontzian intsentsua bota eta liburua eta pazko-zuzia lurrinduko ditu. Ondoren, Pazko-deia kantatzen du anboitik.

Pazko-deia bukatuta adierazi eliztarrei eskuetako kandelak itzal ditzatela.

II. Hitzaren liturgia

Apaizak berak, denei esertzeko esanez oharpen hau egingo du:

Senide maiteok: Pazko-dei ospetsua entzunez hasiak gara Jaunaren piztueraren gau santua ospatzen. Entzun dezagun orain gogoeta-giroan Jainkoaren hitza. Ikus dezagun nola salbatu zuen gure Jainkoak lehenengo aldietan bere herria, eta azkenak diren aldi hauetan nola bidali digun bere Semea salbatzaile. Eta egin dezagun otoitz, Jainko gure Jaunak gugan bete dezan pazko-misterioan hasi zuen salbamen-egintza hau.

Ondoren, Itun Zaharreko irakurgaiak egingo dira. Irakurgaia, salmoa eta otoitza. Ematen diren Irakurgaietatik, bat edo beste utzi daiteke. Halere, saiatu hiru gutxienez aukeratzen, Irteera liburukoa sekula utzi gabe.

Lehenengo irakurgaia (*Has* 1, 1 – 2, 2) *[kakotx] artekoa utz daiteke.*

Hasiera liburutik

Hasieran Jainkoak zeru-lurrak egin zituen. [Lurra nahas-mahas hutsa zen: leize handiaren gainean ilunpea. Eta Jainkoaren arnasa uren gainean zebilen.

Eta Jainkoak esan zuen: «Izan bedi argia». Eta izan zen argia. Ikusi zuen Jainkoak argia ona zela eta bereizi egin zuen ilunpetik. Argiari «eguna» ezarri zion izena, eta ilunpeari «gaua». Eta arrats eta goiz: lehenengo eguna burutu zen.

Jainkoak esan zuen: «Izan bedi sabaia uren artean, goiko eta beheko urak bereiz ditzan». Eta hala izan zen. Jainkoak sabaia egin zuen eta sabai azpiko urak sabai gaineko uretatik bereizi zituen. Sabaiari «zerua» ezarri zion izena. Eta arrats eta goiz: bigarren eguna burutu zen.

Jainkoak esan zuen: «Bil bitez zeru azpiko urak leku bakar batean eta ager bedi lehorra». Eta hala izan zen. Lehorrari «lurra» ezarri zion izena, eta ur-multzoari «itsasoa». Eta ona zela ikusi zuen Jainkoak.

Jainkoak esan zuen: «Eman beza lurrak landaretza: hazidun landareak eta zuhaitzak, bakoitzak dagokion fruitua, hazi eta guzti, ekarriko dutenak». Eta hala izan zen. Lurrak eman zuen landaretza: hazidun landareak, bakoitza dagokion haziarekin, eta fruitua ekarriko duten zuhaitzak, bakoitza dagokion haziarekin. Eta ona zela ikusi zuen Jainkoak. Eta arrats eta goiz: hirugarren eguna burutu zen.

Jainkoak esan zuen: «Izan bitez argizagiak zeru-sabaian, eguna eta gaua bereizteko, eta jaiak, egunak eta urteak adierazteko; distira bezate zeru-sabaian, lurrari argi egiteko». Eta hala izan zen. Bi argizagi handi egin zituen Jainkoak: handiena egunaren nagusi jartzeko, eta txikiena gauaren nagusi, eta izarrak ere egin zituen. Eta Jainkoak zeru-sabaian ipini zituen, lurrari argi egiteko, egunaren eta gauaren nagusi jartzeko eta argia eta ilunpea bereizteko. Eta ona zela ikusi zuen Jainkoak. Eta arrats eta goiz: laugarren eguna burutu zen.

Jainkoak esan zuen: «Egin bezate urek borbor bizidunez, eta egin bezate hegan hegaztiek lurraren gainean, airean». Eta Jainkoak arrain tzarrak egin zituen eta uretan borbor dabiltzan mota guztietako bizidunak eta mota guztietako hegaztiak. Eta ona zela ikusi zuen Jainkoak. Eta bedeinkatu egin zituen, esanez: «Sor itzazue umeak, ugaritu eta bete itsasoko urak; ugari bitez hegaztiak ere lurraren gainean». Eta arrats eta goiz: bosgarren eguna burutu zen.

Jainkoak esan zuen: «Sor bitza lurrak mota guztietako bizidunak: abereak, narrastiak eta piztiak». Eta hala izan zen. Jainkoak mota guztietako piztiak, abereak eta narrastiak egin zituen. Eta Jainkoak ona zela ikusi zuen.]

Eta Jainkoak esan zuen: «Egin dezagun gizakia geure irudiko, geure antzeko; mendera ditzala itsasoko arrainak, zeruko hegaztiak, etxeko abereak eta lurreko narrastiak». Jainkoak, beraz, bere irudiko egin zuen gizakia, Jainkoaren beraren irudiko egin zuen; gizaseme eta emakume kreatu zituen. Eta bedeinkatu egin zituen Jainkoak eta esan zien: «Sor itzazue umeak eta ugaritu, bete lurra eta izan haren nagusi; mendera itzazue itsasoko arrainak, zeruko hegaztiak eta lurrean dabiltzan piztia guztiak».

Jainkoak esan zuen: «Begira, zuei ematen dizkizuet lurraren azalean diren hazidun landare guztiak eta hazidun fruitua dakarten zuhaitz guztiak; janari izango dituzue horiek. Abereei, zeruko hegaztiei eta lurrean dabiltzan bizidun guztiei, berriz, belarra ematen diet janari». Eta hala izan zen. Eta egindako guztia ikusi zuen Jainkoak, eta oso ona zen. **[** Eta arrats eta goiz: seigarren eguna burutu zen.

Honela, burutuak gelditu ziren zeru-lurrak eta hauetan dagoen guztia. Zazpigarren egunerako burutu zuen Jainkoak egindako lana, eta zazpigarren egunean, egindako lan guztiaren ondoren, atseden hartu zuen. **]**

Erantzun-salmoa (*Sal* 104 [103], 1-2a. 5-6. 10 eta 12. 13-14ab. 24 eta 35c)

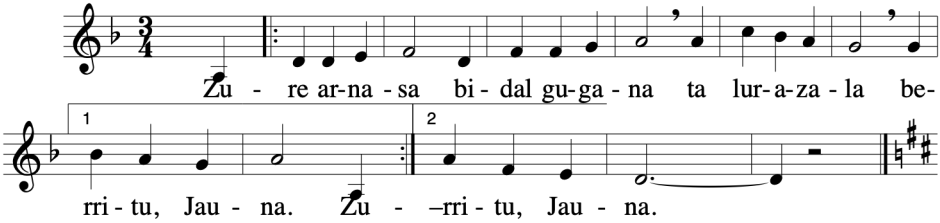

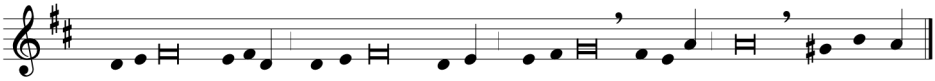

℣. Bedeinka beza nire ari**mak** Jauna!
Jauna, ene Jainkoa, bai handia za**re**la!
Distiraz eta handitasunez zaude **jan**tzia,
argiz inguratua, soinekoz **be**zala. ℟.

℣. Sendo ezarri zenu**en** lurra
eta ez da sekula koloka e**gon**go.
Ozeanoz estali zenuen soinekoz **be**zala,
eta urek azpian hartu zituzten **men**diak. ℟.

℣. Ibaiak sorrarazten dituzu iturri**e**tatik,
eta mendi artean doaz isu**ri**an.
Ur-bazterretan bizi dira zeruko he**gaz**tiak,
hosto artean **kan**tari. ℟.

℣. Zeure goi-geletatik dituzu mendiak u**rez**tatzen,
zeure biltegietako emaitzez lurra a**se**tzen.
Abereentzat ernearazten duzu **be**larra,
lanerako animalien**tzat** bazka. ℟.

℣. Bai ugariak, Jauna, Zuk **e**ginak!
Denak jakinduriaz egin di**tu**zu,
zure sorkariz betea da**go** lurra.
Bedeinka beza nire ari**mak** Jauna! ℟.

Otoitza

Egin dezagun otoitz.
Jainko ahalguztidun betierekoa,
gauza guztiak harrigarriro sortu dituzu;
egizu, Zuk salbatutako gizon-emakumeek ikus dezatela,
aldi guztien hasieran mundua sortzea harrigarria izan bazen,

are harrigarriagoa dela
azken aldietan Kristo gure Pazkoak
eskainitako bere buruaren oparia.
Errege bizi baitzara gizaldi eta gizaldietan. ℟. Amen.

Edota, gizakiaren sortzeaz:

Egin dezagun otoitz.
Gizakia harrigarriro egin
eta modu harrigarriagoan salbatu duzun Jainkoa,
emaguzu bekatuaren liluramenduari zentzu onez gogor egitea,
betiko pozetara irits gaitezen.
Jesu Kristo gure Jaunaren bitartez. ℟. Amen.

Bigarren irakurgaia (*Has* 22, 1-18) *[kakotx] artekoa utz daiteke*

Hasiera liburutik

Egun haietan, Jainkoak Abraham aztertu nahi izan zuen eta dei egin zion: «Abraham!» Eta Abrahamek erantzun: «Hemen nauzu». Eta Jainkoak: «Hartzazu Isaak zeure semea, hain maite duzun seme bakarra, eta zoaz Moriako lurraldera, eta eskain iezadazu erre-opari, Nik erakutsiko dizudan mendi gainean».

[Jaiki zen Abraham goizean goiz, txalmatu zuen astoa eta, erre-oparitako egurra txikiturik, Jainkoak esandako lekura joan zen, bi morroiekin eta bere seme Isaakekin. Hirugarren egunean, begiak jasorik, lekua ikusi zuen urrutira, eta esan zien morroiei: «Gelditu hemen astoarekin. Mutikoa eta biok haraino goaz, Jainkoa gurtzera. Ondoren, hona itzuliko gara».

Hartu zuen Abrahamek erre-oparitako egurra eta Isaak bere semeari bizkarreratu zion; berak sua eta aiztoa zeramatzan. Biak batera zihoazela, Isaakek esan zion bere aita Abrahami: «Aita!» «Zer duzu, seme?», erantzun zion hark. Eta semeak: «Sua eta egurra

baditugu; baina non da oparitako bildotsa?» Abrahamek erantzun zion: «Jainkoak eratuko digu oparitako bildotsa, seme». Eta biak batera zihoazen.]

Jainkoak esandako lekura iritsi zirenean, [Abrahamek aldarea eraiki zuen eta egurra prestatu; gero, bere seme Isaak lotu eta aldarean egur-pila gainean ipini zuen.] Eskua luzatuz, aiztoa hartu zuen Abrahamek semea hiltzeko. Baina Jainkoaren aingeruak hots egin zion zerutik: «Abraham, Abraham!» Eta Abrahamek erantzun: «Hemen nauzu». Aingeruak, orduan: «Ez luzatu eskua zeure semearen gainera, ez egin ezer. Ikusi dut Jainkoari begirune diozula, ez baitiozu zeure seme bakarra bera ere ukatu».

Abrahamek begiak jaso eta ahari bat ikusi zuen adarretatik sastraka artean kateatua; hartu eta erre-oparitzat eskaini zuen semearen ordez. [Abrahamek leku hari «Jaunak du hornitzen» ezarri zion izena, eta gaur egun ere hala dio jendeak: «Mendian Jaunak du hornitzen».]

Berriz ere dei egin zion Jaunaren aingeruak zerutik Abrahami, esanez: «Hau dio Jaunak: Ala Ni Jainkoa! Horrela jokatu duzulako, zeure seme bakarra ukatu ez didazulako, bedeinkatuko zaitut eta zure ondorengoak zeruko izarrak eta itsasbazterreko hondarra bezain ugari egingo ditut, eta etsaien hiriez jabetuko dira. Zure ondorengoen bidez lurreko herri guztiak bedeinkatuko ditut, nire esana egin duzulako».

Erantzun-salmoa (*Sal* 15, 5 eta 8. 9-10. 11)

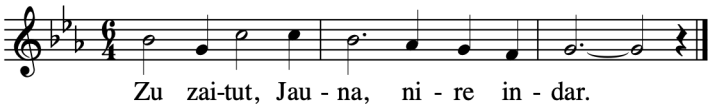

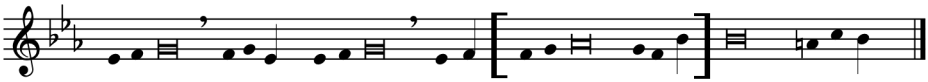

℣. Jauna, Zu zaitut neure ondarea, neure e**don**tzia,
zure esku dago nire zo**ri**a.
Begi aurrean dut Jauna e**ten**gabe;
hura eskuinean dudala, ez naiteke **dar**dara. ℟.

℣. Horregatik, alai dut bihotza, pozik **e**rraiak,
atsedenean lasai gor**pu**tza.
Ez baituzu nire bizia Herio-leizera e**go**tziko,
ezta ere zeure fededuna hilobian galtzen **u**tziko. ℟.

℣. Bizirako bidea erakutsiko **di**dazu;
alaitasunez beteko nauzu zeure au**rre**an,
zorionez betiko zeure **on**doan. ℟.

Otoitza

Oi Jainko, fededunen Aita gorena,
zure seme-alaba ordezkotzaren grazia isuriz,
lur guztian ugaltzen dituzu
Zuk hitzemana hartuko duten seme-alabak,
eta, Bataioko pazko-sakramentuaren bidez,
herri guztien aita egin duzu Abraham zeure zerbitzaria,
Zeuk agindu bezala;
egizu, arren, zure herriak
erantzun diezaiola behar bezala zure deiari.
Jesu Kristo gure Jaunaren bitartez. ℟. Amen.

Hirugarren irakurgaia (*Ir* 14, 15—-15, 1a)

Irteera liburutik

Egun haietan, Jaunak esan zion Moisesi: «Zergatik ari zatzaizkit oihuka? Esan israeldarrei aurrera egiteko. Eta zuk jaso makila eta luzatu eskua itsas gainera: erdi bi egingo da itsasoa eta israeldarrak erditik igaroko dira, oinik busti gabe. Nik setatsu bihurtuko ditut egiptoarrak, atzetik jarrai diezazueten, eta neure aintza agertuko dut faraoiaren eta haren gudarostearen bizkar, haien gurdien eta zaldizkoen bizkar. Orduan jakingo dute egiptoarrek Ni naizela Jauna, neure aintza agertuko dudanean faraoiaren eta haren gudarostearen bizkar, haien gurdien eta zaldizkoen bizkar».

Israeldarren aurretik zihoan Jainkoaren aingerua atzealdera pasatu zen; laino-adarra ere lekuz aldatu eta atzealdean kokatu zen, israeldarren eta egiptoarren tartean jarriz. Lainoa ilunpe bihurtu zen, eta ezin izan ziren gau osoan elkarrengana hurbildu.

Luzatu zuen Moisesek eskua itsas gainera eta, Jaunak eraginda, ekialdeko haize indartsuak jo zuen gau guztian. Haizeak itsasoa lehortu zuen, eta urak erdibi egin ziren. Itsasoan zabaldutako lehor-bidetik igaro ziren israeldarrak, oinik busti gabe, urak ezker-eskuin zituztela harresi gisa. Egiptoarrak, faraoiaren zaldi, gurdi eta zaldizko guztiak, israeldarrei erasoka itsas erdiraino sartu ziren.

Goizaldean, Jaunak su- eta laino-adarretik egiptoarren gudarosteari begiratu zion eta nahasmendua sortu zuen haren baitan. Gurdien gurpilak trabatu zituen, nekez mugitzen zirela utziz. Orduan, egiptoarrek esan zuten: «Goazen ihesi israeldarrengandik, Jauna ari baita haien alde eta gure aurka».

Baina Jaunak esan zion Moisesi: «Luzatu eskua itsas gainera, urak egiptoarren gainera, haien gurdien eta zaldizkoen gainera, bihur daitezen». Luzatu zuen Moisesek eskua itsas gainera; eguna argitzean urak ohiko lekura itzuli ziren, eta egiptoarrek, ihes egiteko ahaleginean, urarekin aurrez aurre topo egin zuten; Jaunak itsas hondora amildu zituen egiptoarrak. Beren lekura itzultzean, urek

estali egin zituzten israeldarren atzetik itsasoan sartu ziren gurdiak, zaldizkoak eta faraoiaren gudaroste osoa; ez zen bat bakarra ere bizirik atera. Israeldarrak, berriz, oinik busti gabe igaro ziren itsas erditik, urak ezker-eskuin zituztela harresi gisa.

Egun hartan Jaunak salbatu egin zuen Israel egiptoarren eskuetatik, eta hilik ikusi zituen Israelek egiptoarrak itsasbazterrean. Eta Jaunak egiptoarren kontra erabili zuen ahalmen handia ikusirik, herriak begirune izan zion Jaunari, eta Jaunagan eta honen zerbitzari Moisesengan jarri zuen uste ona.

Orduan, Moisesek eta israeldarrek kantu hau abestu zioten Jaunari:

[Irakurgai honen bukaeran ez da "Jaunak esana" esango].

Erantzun-salmoa (*Ir* 15, 1-2. 3-4. 5-6. 17-185, 5 eta 8. 9-10. 11)

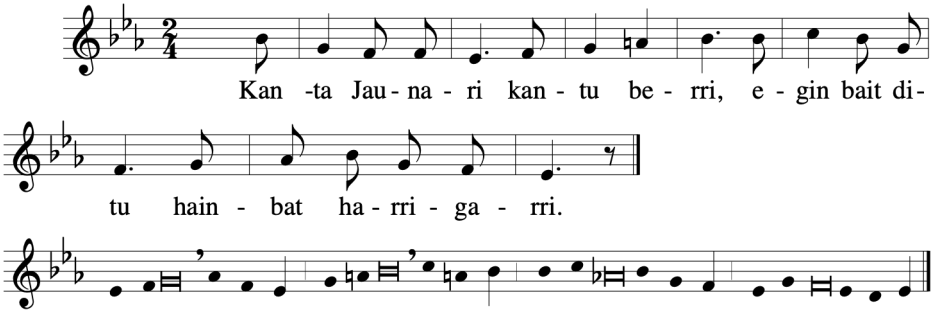

℣. Jaunari diot kantatzen, ʻ
garaipen handia lortu du**e**lako,
zaldi eta zaldun itsasora amildu dituelako. ʻ
Jauna dut indar eta kemen, hura neure **sal**bamen.
Hura dut neure Jainkoa: gores**pen** hari,
neure aitaren Jainkoa: goraipatua i**zan** bedi. ℟.

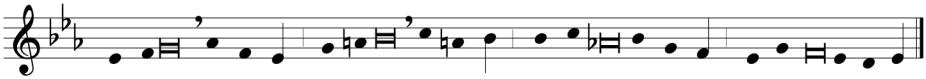

℣. Gudari da Jauna, ‘
Jauna du hark **i**zena.
Itsasoan hondoratu ditu ‘
Faraoiaren gurdiak eta gu**da**riak,
Itsaso Gorrian **a**mildu
haren buruzagirik auke**ra**koenak. ℟.

℣. Ur handiek estali **zi**tuzten,
harria bezala hondora jo**an** ziren.
Zure eskuina, Jauna, biziki in**dar**tsua,
zure eskuinak, Jauna, xehatzen du **e**tsaia. ℟.

℣. Sarrarazi duzu zeure herria ‘
eta zeure mendian landatu, zeure on**da**rean,
zeure egoitza egin duzun toki**an**, Jauna,
zeure eskuz, Jauna, eraiki duzun santu**te**gian.
Jauna errege da betidanik be**ti**daino. ℟.

Otoitza

Egin dezagun otoitz.
Oi Jainko, gure egunotan ere ikusten dugu
argitsu berritzen dituzula lehengo zeure mirariak;
aldi hartan, herri bakar bat Faraoiaren menpetik askatuz
erakutsi zenuen zeure indarra;
orain, herri guztiak salbatzen dituzu,
Bataioko uretan zehar igarotzean bizi berria emanez;
egizu, mundu guztiko herriak irits daitezela
Abrahamen seme-alaba eta Israel berri izatera.
Jesu Kristo gure Jaunaren bitartez. ℟. Amen.

Edota:

Egin dezagun otoitz.
Oi Jainko,
Itun Berriaren argiaz argitu dituzu Itun Zaharreko mirariak,
eta horrela Itsaso Gorria
Bataioko iturriaren iruditzat hartzen dugu,
eta Egiptotik askaturiko judu-herria
kristau-herriaren iruditzat;
egizu, gizon-emakume guztiak,
sinesmenari esker, Israel bezala hautatuak izanik,
zure Espirituaren bitartez bizi berrira etor daitezela.
Jesu Kristo gure Jaunaren bitartez. ℟. Amen.

Laugarren irakurgaia (*Is* 54, 5-14)

Isaias profetaren liburutik

Zure egileak bere emaztetzat hartuko zaitu:
haren izena Jaun ahalguztiduna;
Israelen Jainko santua da zure askatzailea,
lur osoaren Jainko deritza.

Emakume baztertu eta atsekabetuari bezala
dei egiten dizu Jaunak berriro,
gaztetako emazte zapuztuari bezala –dio zure Jainkoak–.
Apur batez baztertu zintudan;
baina maitasun handiz bilduko zaitut berriro.
Haserrealdi batean, unetxo batez gorde nizun aurpegia;
baina betiko maitasunaz errukitu natzaizu,
dio Jaunak, zure askatzaileak.

Noeren egunetan bezala izango da Niretzat:
zin egin nuen orduan

uholdeak ez zuela aurrerantzean lurrik estaliko,
eta halaxe egiten dut zin orain ez natzaizula berriz haserretuko,
ez dizudala aurrerantzean mehatxurik egingo.
Mendiak beren lekutik aldendu eta muinoak koloka egonik ere,
nire maitasuna ez da zugandik aldenduko,
nire bake-ituna ez da koloka egongo,
honela dio maite zaituen Jaunak.

Zorigaiztokoa zu, Jerusalem, ekaitzak astindua,
inork kontsolatu gabea!
Malakitazko oinarri gainean eraikiko zaitut,
zafirozko zimendu gainean ezarriko;
dorreak errubiz eta ateak esmeraldaz egingo dizkizut,
harribitxiz harresi guztiak.

Zure seme-alabak Jaunaren ikasle izango dira
eta bake osoan biziko.
Justizian oinarrituko zara sendo.
Zapalkuntzatik urruti egongo zara
eta ez zara ezeren beldur izango,
ikara ez zaizu inoiz hurbilduko.

Erantzun-salmoa (*Sal* 29, 2 eta 4. 5-6. 11-12a eta 13b)

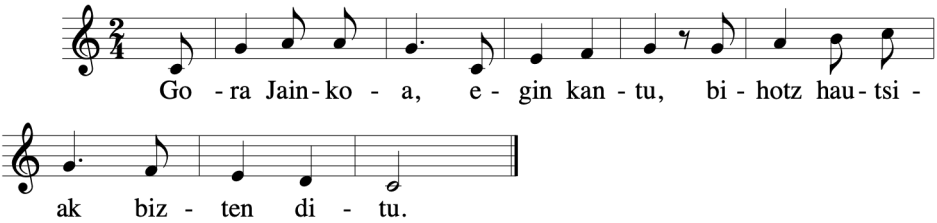

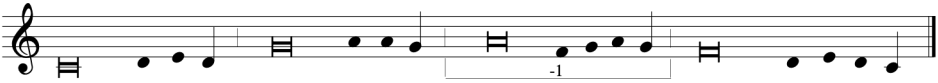

℣. Goratzen zaitut, Jauna, onik atera nau**zu**lako,
etsaiei nire lepotik pozten utzi ez die**zu**lako.
Jauna, Herio-leizetik a**te**ra nauzu,
zulora jaistear nengoela bi**zi**berritu. ℟.

℣. Kanta Jaunari, haren fededunok, ʻ
goretsazue, haren santutasuna go**go**ratuz.
Une baterako da haren haserrea, ʻ
bizi guztirako haren on**gi**nahia.
Arratsean negarra **da** gurean,
poz-oihu**a** goizean. ℟.

℣. Entzun, Jauna, eta erru**ki** nitaz,
izan zakizkit laguntzaile, Jauna.
Negarra dantza bihur**tu** didazu,
Jauna, ene Jainkoa, eskerrak emango diz**ki**zut beti. ℟.

Otoitza

Egin dezagun otoitz.
Jainko ahalguztidun betierekoa,
zure izenaren aintzarako, ugari itzazu
gure fede-gurasoei agindu zenizkien ondorengoak
eta hazi zeure seme-alaba ordekotzat aukeratuen taldea,
zure Elizak ikus dezan, oraintxedanik betetzen ari dela
antzinako arbasoek zalantzarik gabe itxaro zutena.
Jesu Kristo gure Jaunaren bitartez. ℟. Amen.

Bosgarren irakurgaia (*Is* 55, 1-11)

Isaias profetaren liburutik

Honela mintzo da Jauna:
«Egarri zareten guztiok, zatozte ur bila,
etorri, dirurik ez duzuenok ere;
erosi garia eta jan ordaindu gabe, erosi ardoa eta esnea hutsean.
Zergatik gastatu dirua, goserik utziko zaituzten janaritan,
eta lansaria, aseko ez zaituzten gauzatan?
Entzun Niri arretaz, eta ondo jango duzue,
janari gozo mamitsuz elikatuko zarete.

Etorri Nigana eta egon adi,
entzudazue eta biziko zarete.
Betiko ituna egingo dut zuekin,
Davidi eginiko maitasunezko agintzariari leial eutsiz.
Herrientzako testigu jarri nuen David,
nazioen buruzagi eta agintari.
Ezagutzen ez zenuen herriari egingo diozu dei,
eta ezagutzen ez zintuen herria lasterka etorriko da zugana,
Jaunagatik, zure Jainkoagatik,
ospez jantzi zaituen Israelgo Santuagatik.

Bila ezazue Jauna, aurki daitekeen bitartean;
hots egiozue, hurbil dagoen bitartean.
Utz beza gaiztoak bere bidea,
gaizkileak bere asmo txarrak;
itzul bedi Jaunagana, errukiz hartuko baitu,
gure Jainkoagana, guztiz barkabera baita.
Nire asmoak ez dir v a zuenak bezalakoak,
ezta zuen jokabidea ere nirea bezalakoa –dio Jaunak–.
Nola zerua lurraren gainetik garai,
hala nire jokabidea zuen jokabidearen gainetik,
nire asmoak zuen asmoen gainetik.

Euria eta elurra zerutik jaisten dira
eta ez dira berriro hara itzultzen,
lurra ase, ernaldu eta ernamuindu gabe,
ereiteko hazia eta jateko ogia eman ditzan;
hala egingo du nire ahotik ateratako hitzak ere:
ez da Nigana hutsik itzuliko,
baizik eta egingo du Nik nahi dudana
eta beteko Nik ezarritako helburua».

Erantzun-salmoa (*Is* 12, 2. 3 eta 4bcd. 5-6)

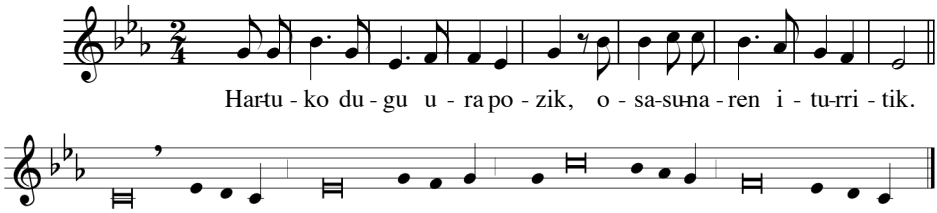

℣. Jainkoa dut sal**ba**tzaile!
Badut uste on eta ez **naiz** beldur,
Jauna baitut indar e**ta** kemen,
hura neure **sal**bamen. ℟.

℣. Aterako duzue ura pozik
salbamenaren iturri**e**tatik.
«Eskerrak Jaunari, egin dei haren i**ze**nari,
iragarri haren egintzak **he**rriei,
aldarrikatu zein bikaina den haren **i**zena. ℟.

℣. Kanta Jaunari, bikain joka**tu** baitu,
jakin bezate honen berri mundu **o**soan.
Egin poz-irrintzi eta oihu, Siongo bizi**la**gunok,
handikiro ari baita zuen alde Israelgo **San**tua». ℟.

Otoitza

Egin dezagun otoitz.
Jainko ahalguztidun betierekoa,
munduaren itxaropen bakarra,
profeten ahoz erakutsi dituzu aldez aurretik,
orain betetzen diren misterioak;
indartu bihotz onez zeure herriaren salbaziorako gogoa,
fededunak ez baitezake zure graziarik gabe
onbidean aurrera egin.
Jesu Kristo gure Jaunaren bitartez. ℟. Amen.

Seigarren irakurgaia (*Ba* 3, 9-15. 32—-4, 4)

Baruk Profetaren liburutik

Aditu, Israel, bizira daramaten aginduak,
entzun, zuhurtasuna ikasteko.
Zer dela eta, Israel, zer dela-eta zaude etsaien lurraldean,
lurralde arrotzean zahartzen?
Zer dela-eta hildakoekin kutsaturik,
Herio-leizean daudenen parekotzat emana?
Utzi egin duzu jakinduriaren iturria!
Jainkoaren bideari jarraitu izan bazenio,
bakean biziko zinatekeen betiko.
Ikasi non dagoen zuhurtasuna, non indarra eta zentzu ona,
eta jakingo duzu era berean
non dagoen bizitza luzea eta benetako bizia,
non, gidatuko zaituen argia eta bakea.
Nork aurkitu du jakinduriaren bizilekua?
Nor iritsi da haren altxorretaraino?
Dena dakien Jainkoak ezagutzen du jakinduria,
bere adimenaz aztertzen du.

Hark eratu du lurra betiko eta lauoineko abereez bete;
argiari joateko agindu, eta joan egiten da,
deitu, eta hark esana egiten ikaraz.
Izarrek ere distira egiten dute
beren zaintza-postuetan, pozez beterik;
deitzen ditu, eta «Hemen gaituzu» erantzuten diote,
eta pozik distiratzen beren Egilearentzat.

Hura da gure Jainkoa, ez da beste inor hura bezalakorik.
Hark aurkitu ditu jakintzaren bide guztiak,
eta bere zerbitzari Jakobi erakutsi dizkio,
hain maite duen Israel herriari.
Gero, munduan agertu zen jakinduria
eta gizakien artean bizi izan zen.
Jainkoaren aginduen liburua da jakinduria,
betiko irauten duen legea;
hura gordetzen dutenak bizira doaz,
bazterrera uzten dutenak heriotzara.

Onartu berriro jakinduria, Jakoben herri,
zabiltza haren argiaren distiran.
Ez utzi besteri zeure aintza,
ezta jende arrotzari ere zeure duintasuna.
Zorionekoak gu, Israel, Jainkoari atsegin zer zaion dakigunok.

Erantzun-salmoa (*Sal* 19 [18], 8-9. 10-11)

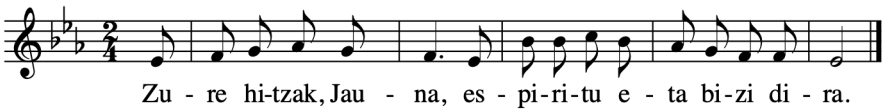

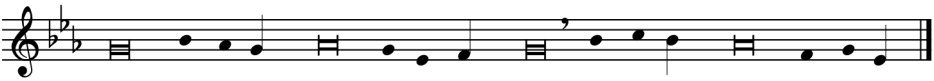

℣. Jaunaren legea bikain, barrena arnasbe**rri**tzen du;
Jaunaren manamendua fidagarri, heldugabea zuhur e**gi**ten du.
Jaunaren arauak zuzen, bihotzaren **poz**garri;
Jaunaren agindua distiratsu, begien ar**g**igarri. ℟.

℣. Jaunaganako begirunea garbi, iraunkor **be**tiko,
Jaunaren erabakiak egiazko, den-denak **bi**dezko.
Urrea, urre araztua baino desiraga**rri**ago,
eztia, ezti berria baino go**zo**ago. ℟.

Otoitza

Egin dezagun otoitz.
Oi Jainko, gizon-emakume guztiei sinestera dei eginez
zeure Eliza beti handiago egiten diharduzu,
zaindu itzazu onez zeure babespean
Bataioko uraz garbitu dituzunak.
Jesu Kristo gure Jaunaren bitartez. ℟. Amen.

Zazpigarren irakurgaia (*Ez* 36, 16-17a. 18-28)

Ezekielen Profezia liburutik

Honela hitz egin zidan Jaunak: «Gizaseme! Israel herriak, bere lurraldean bizi zenean, kutsatu egin zuen lurraldea bere jokabide eta egintza txarrez. Orduan, haien gainera isuri nuen neure sumina, lurraldean odola isuri eta idolatriaz kutsatu zutelako. Atzerriko nazioetan eta lurraldeetan sakabanatu nituen. Beren jokabide eta egintza txarren arabera epaitu nituen. Eta nazio haietara iritsi zirenean ere, nire izen santua belztu zuten, jendea hau esatera bultzatuz: “Jaunaren herria dira, eta haren lurraldetik irten egin behar

izan dute”. Orduan, nire izen santua garbitu nahi izan nuen, belztu egin baitzuen Israel herriak, egon zen nazioetan.

Esaiozu, beraz, Israel herriari: Hau dio Jaunak: “Ez dut hau zuengatik, israeldarrongatik, egiten, baizik eta zuek egon zareten nazioetan belztu duzuen nire izen santuagatik. Santu agertuko dut neure izen handia, nazioetan kutsatua dagoena, haien artean zuek kutsatu duzuen nire izena. Eta zuen bidez haien aurrean santu agertuko naizenean, orduan jakingo dute nazio haiek Ni naizela Jauna –dio Jainko Jaunak–.

Nazioen artetik hartuko zaituztet, lurralde guztietatik bilduko eta zeuen lurraldera ekarriko. Ur garbiz zipriztinduko zaituztet, eta garbi geldituko zarete; zeuen kutsadura eta idolatria guztietatik garbituko zaituztet.

Bihotz berria emango dizuet eta barnean espiritu berria ezarriko. Harrizko bihotza kenduko dizuet eta haragizkoa emango. Neure espiritua ipiniko dut zuengan, eta gai egingo zaituztet nire legeen arabera ibiltzeko eta nire aginduak arretaz betetzeko. Zuen arbasoei eman nien lurraldean biziko zarete; nire herri izango zarete zuek, eta Ni zuen Jainko”».

Erantzun-salmoa (*Sal* 50, 12-13. 14-15. 18-19)

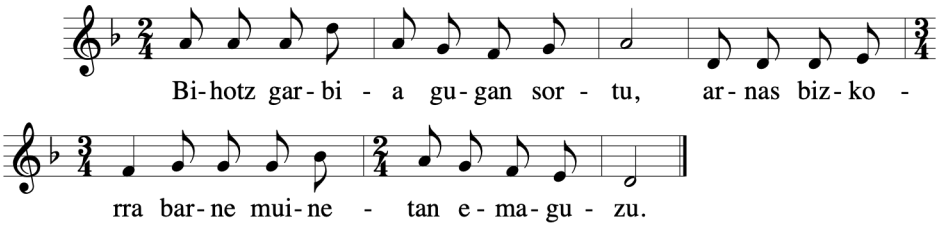

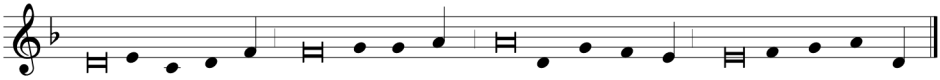

℣. Jainkoaren egarri naiz, Jainko bizia**ren** egarri:
noiz iritsiko ote naiz Jainkoaren aurpegia i**kus**tera?
Gogoan dut, nola joaten nintzen tenplura, Jainkoa**ren** etxera,
poz-oihuz eta goraka, jai-giroan, jendetzare**kin** batera. ℟.

℣. Bidal zeure argia eta egia, gida nazatela, ‘
eta eraman zure mendi santura, zure bi**zi**lekura.
Eta iritsiko naiz Jainkoaren al**da**rera,
neure poz betea dudan Jain**ko**agana.
Zitaraz goretsiko zaitut, Jainkoa, e**ne** Jainkoa. ℟.

Otoitza

Egin dezagun otoitz.
Oi Jainko, indar aldaezina eta argi ilunezina,
begira bihotz onez misterio harrigarria den Eliza osoari
eta, betidanik nahi izan duzun bezala,
berri ezazu bakean
gizon-emakume guztien salbamen-egintza;
mundu guztiak ezagut dezala eta aitortu gauza miragarri hau:
eroria zegoena altxatu egin duzula,
zaharra berriztatu eta dena bere betera eraman,
diren guztien hasiera den
Kristo zure Seme eta gure Jaunari esker.
Errege bizi bait da gizaldi eta gizaldietan. ℟. Amen.

Edota:

Egin dezagun otoitz.
Oi Jainko, pazko-misterioa ospatzeko
Itun Zaharreko eta Berriko irakurgaiez eskolatzen gaituzu;

egizu, ezagut dezagula zure errukia,
orain hartzen ditugun dohainek sendo dezaten gugan
gerokoak eskuratzeko itxaropena.
Jesu Kristo gure Jaunaren bitartez. ℟. Amen.

Itun zaharreko irakurgaiak bukatzean Aintza kantatuko da. Une honetan piztuko dira aldareko kandelak eta joko dira dorreko kanpaiak nahiz elizako txilinak.

Aintza zeruetan

Testamentu Zaharretik salbamen-historiaren zenbait aldi ezagutu ondoren, orain Testamentu Berrira igarotzean, kanta dezagun pozez Aintza Zeruetan.

Otoitza

Oi Jainko,
Jaunaren piztueraren distiraz argitzen duzu gau santu hau;
susper ezazu zeure eliz elkartean seme-alabatzako espiritua;
gorputz-arimaz berriztaturik,
bete-betean izan gaitezen zure zerbitzari.
Zure Seme Jesu Kristo gure Jaunaren bitartez,
Zurekin eta Espiritu Santuarekin batean
Jainko eta Errege bizi baita gizaldi eta gizaldietan. ℟. Amen.

Epistola (*Erm* 6, 3-11)

San Paulo Apostoluak Erromatarrei egindako gutunetik

Senideok: Bataioaz Kristo Jesusekin bat egin dugunok, haren heriotzarekin egin dugu bat. Bataioaren bitartez harekin heriotzan hobiratuak izan gara, Aitaren aintzaz Kristo hilen artetik piztu zen bezala, guk ere bizi berria bizi dezagun.

Izan ere, harena bezalako heriotzan hari itsatsiak izan bagara, halaxe izango gara harena bezalako piztueran ere. Badakigu lehengo

gure izaera Kristorekin gurutziltzatua izan dela, bekatuzko gure izaera hori ezereztua geldi zedin eta aurrerantzean bekatuaren esklabo izan ez gintezen. Izan ere, norbait hiltzen denean, bekatutik aske gelditzen da.

Beraz, Kristorekin hil bagara, sinesten dugu, bizi ere harekin biziko garela. Badakigu Kristo, hilen artetik piztuz gero, ez dela berriro hilko; herioak ez du gehiago aginterik harengan; haren hiltzea bekatuarentzat behin betiko hiltzea izan baitzen, eta haren bizitzea Jainkoarentzat bizitzea da. Berdin zuek ere; hartu kontuan bekatuarentzat hilik zaudetela eta Jainkoarentzat bizirik, Kristo Jesusengan.

Epistola irakurritakoan, guztiak zutik daudela, apaizak –edota, hala behar izanez gero, salmolari batek– Alleluia kantatuko du jaieratsu, eta gero guztiek abestuko dute berriro.

Gero, abeslariak salmoa abestuko du, herriak tarteka Aleluia erantzunez.

Ebanjelio aurreko oharpena

Iritsi da gau honetako mezua hotsegiteko garaia: Jesus piztu da. Hau da historia osoa berritzen duen egia. Guztiontzat bizitza dakarren mezua da. Horregatik, Aleluia abestuko dugu. Aurrena apaizak bakarrik kantatuko du eta gero guztiok errepikatuko dugu.

Aleluia (*Sal* 117, 1-2. 16bc-17. 22-23)

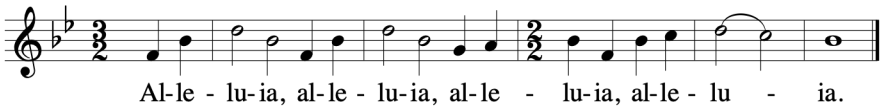

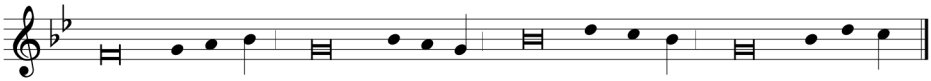

℣. Eskerrak Jaunari, o**na** baita,
haren maitasuna betiko**a** baita.
Esan bezate isra**el**darrek:
haren maitasuna be**ti**koa. ℟.

℣. «Jaunaren eskuinak indarrez jo**ka**tu du,
Jaunaren eskuina guztiz ga**ra**ia da».
Ez naiz hilko, ez, bi**zi** baizik,
Jaunaren egintzak kon**ta**tzeko. ℟.

℣. Etxegileek baztertutako **ha**rria
giltzarri ger**ta**tu da.
Jaunak egin **du** hori,
gure begien ha**rri**garri. ℟.

Ebanjelioa (*Mt* 28, 1-10)

Homiliarako argibideak

0. Asteko lehen eguna

Egun berri bat hasten da gizateriaren historian. Mundua erortzera zihoala zirudienean Jaun Onak berriro askatu digu eta bizitza berria eman. Horrexegatik gaurko ebanjelioa, pozaren pozez, berriro hasten da: “asteko lehen-eguna” da gaurkoa.

Igandea, Jainkoaren eguna, salbamen eguna da, Kristo Jesusek heriotza gaindituena.

Juduen Pazkoa, Jesusek heriotza atzean utzi eta bizitza berrian eman duen lehen urratsa izan da, loturatik askatasunerako urratsa, ilunpeetatik argira.

Asteko lehen eguna da Jaunari esker berritua izan da. Jesusen piztuerak kreazio berriari atea irekitzen dio, gizakiak etengabeko aukera berri bat du Jesusen piztuerari esker.

Eta Jainkoa, orduan bezala, apal eta txikiei agertzen zaie. Emakumeak, elkartearen muin apalena eta isilena osatzen zutenak, berri onaren berri emateaz arduratzen dira. Gizonaren aurrean burumakur zaudenak berri ona dakarte. Jainkoak bere beldurrak utzi begiak eta burua altxatzeko oinarrizko arrazoia eman die.

Jesus denontzat piztu da, baina apalak, etsipenean erortzeko arriskuan zeudenak bizi dute sakonetik astearen lehen-egun hori, hilobira joan eta Jauna ikusi ez zutenean.

1. Hilobia hutsik

Hilobia hutsik aurkitzeak ez du bere adierazten Jauna piztu dela. Jauna ez dagoela badakigu. Baina, zehatzago esanda, hor ia ez dago.

Hilobi hutsak galdera sortzen du oraingo fededunon artean. Horregatik, galdera horren erantzuna Piztu denarekin aurrez-aurre topo egitearekin dago.

Alferrik dira kontakizun edota azalpen teologikoak Piztu den Jaunaren bila joaten ez bagara.

Jesusen piztuerarekin gure piztueraren atea ikusten dugu. Heriotza garaitua izan bada Jaunarengan, gu ere ez gara hilko. Kristoren hil bagara, bizi ere harekin biziko gara, dio Paulok. Kontua da hori sinestea, hori sakontzea eta eguneroko bizitza apalean fundamentuz txertatzea.

2. “Zer zabiltzate hilen artean, bizi denaren bila?”

Lukas ebanjelariak argi agertzen du kristau fedearen mezu ederra: ez gara hildako baten jarraitzaile. Gure artean bizi denaren ikasle gara.

Alferrik da hilobira itzuli eta gorpu hura gantzutzea, ez baitugu guk hildako baten hilotza adoratzen. Ez dugu gizon on baten ibilbidea, esanak eta ekintzak bakarrik miresten. Jauna zerbait gehiago zen.

Ezin dugu hilen artean bilatu bizi dena. Horixe da zeruko bi gizasemeen mezua. Eta oraindik gure artean, gaurko ospakizun honetan entzuten duguna.

Ilunpetan hasi dugu gaurko ospakizuna, Jaunak bakarrik eman zezakeen argia eskatuz, erregutuz. Kristoren argiak erakutsi digu bidea eta apaltasunez Pazko zuzia piztu dugu, bere argia eskaintzen zaigu eta Piztu denaren oparia eskaintzen zaigu gaurko ospakizunak gure bihotzetan ahaztuko ez den erabateko zirrara sor dezan.

Baina, gaur hain dotore ospatzen dugunak ezin du urte osoan iraun, bitarteko argitxoak pizten ez baditugu, Jesusen heriotza eta piztuera aldiro berritzen ez badugu, astearen lehen-eguna igandero egiten ez badugu.

Jesusen piztueraren lekuko gara gaur bertantxe, hementxe bertan. Kristauon fedearen argitxoa errazegi epeltzen zaigu. Horrexegatik, gaurkoan Piztu denaren indarrak Berri On hau zabaltzea eta hedatzea garamatza.

Piztu denaren opariak salbatu gaitu, askatu gaitu, bizi oparoaren eskaintzen egin digu. Honek misiolari egiten gaitu, bizi dugunaren iragarle, testigu. Zorionak!

III. Bataioaren liturgia

Bataio-harria dagoen tokian, baina Bataiorik ez denean erabiltzeko lagungarria da hau. Bataiorik bada Meza-liburuan eta Bataioko Ohikune liburuan datozenak begiratu.

Senide maiteok: Eska diezaiogun Jainko Aita ahalguztidunari isur dezala bere grazia bataio-iturri honetara, ur honetatik bizi berrira jaioko direnak Kristogan zure seme-alabaordeko egin daitezen.

Santuen letaniak: *Meza liburuko 301-303. orrialdeetan*.

Bataio-harria aldare ondoan ez dagoenean, Santuen letaniak kantatu bitartean egingo da bertara gerturatzeko prozesioa, Pazko-zuzia daramana aurretik doala.

Ponteko ura bedeinkatu aurretik

Orain apaizak ur berria bedeinkatu eta sagaratuko du. Ur horretan zehar igaro ginen gu ilunpeetatik –bekatutik- argitara, hau da, santutasunera. Horixe izan zen gure pazkoa, eta Jesusen Pazkoan parte hartzea.

Bedeinkapen otoitza

Oi Jainko, gauza harrigarriak egiten dituzu
sakramentuetan zeure indar ezkutuaz,
eta era askotan erabili izan duzu ura
Bataioko grazia guri adierazteko.

Oi Jainko, munduaren hasieratik
zure Espiritua bazebilen ur gainean,
ordutik har zezan urak santutzeko indarra.

Oi Jainko, uholde handiko uren bidez erakutsi zenigun,
bizi berria ematen digun Bataio bera izango zela
bekatuaren bukaera eta izaera berriaren hasiera.

Oi Jainko, Abrahamen ondorengoak, Itsaso Gorrian zehar,
oinik busti gabe eraman zenituen,
Faraoiaren menpetik ateratako herria
bataiatuen familiaren irudi izan zedin.

Oi Jainko,
Joanek zure Semea Jordan ibaian bataiatu zuenean,
Espiritu Santuaz gantzutu zenuen;
gurutzean zegoela, ura eta odola isuri zituen bere saihetsetik,
eta, piztu ondoren, hau agindu zien bere ikasleei:
«Zoazte eta egin herri guztiak nire ikasle,
Aitaren, eta Semearen,
eta Espiritu Santuaren izenean bataiatuz».

Begira orain zeure Elizari eta ireki iezaiozu bataio-iturria;
har beza ur honek Espiritu Santuagandik
zure Seme bakarraren grazia,
gizakia, zure irudiko egina,
Bataioko sakramentuaren bidez
izaera zaharreko kutsu guztietatik garbituta,
uretik eta Espiritu Santuagandik biziera berrira jaio dadin.

Jaits bedi, Jauna, zure Semearen bidez,
ur honetara Espiritu Santuaren indarra,
Bataioan Kristorekin hil eta hobiratuak,
harekin piztu daitezen bizirako.
Jesu Kristo gure Jaunaren bitartez. ℟. Amen.

Bataioko aginduak berritzea

Une honetan, Pazko-zuzitik kandelak piztuko dituzte berriz eliztarrek.

Senide maiteok: Pazko-misterioaren bidez Kristorekin hil eta hobiratuak izan gara, harekin biziera berrian bizi gaitezen.

Horregatik, Garizumako ekitaldia bukaturik, berritu ditzagun Bataio santuan agindutakoak, Satani eta haren egiteei uko egin baikenien, eta Jainkoaren zerbitzari leial izango ginela agindu Eliza santu katolikoan.

Uko egiten al diozue Satani?
℟. Bai, uko egiten diot.

Eta haren egite guztiei?
℟. Bai, uko egiten diot.

Eta haren bekatu-bide guztiei?
℟. Bai, uko egiten diot.

Sinesten al duzue Jaungoiko Aita ahalguztiduna, zeru-lurren Egilea?
℟. Bai, sinesten dut.

Sinesten al duzue Haren Seme bakar Jesu Kristo, gure Jauna, Maria Birjinagandik jaioa, oinazetan hila eta hobiratua, hilen artetik piztua eta Aitaren eskuinaldean jarririk dagoena?
℟. Bai, sinesten dut.

Sinesten al duzue Espiritu Santua, Eliza santu eta katolikoa, santuen elkartasuna, bekatuen barkamena, haragiaren piztuera eta betiko bizitza?
℟. Bai, sinesten dut.

Jaungoiko ahalguztidunak, Jesu Kristo gure Jaunaren Aitak, uraren eta Espiritu Santuaren bitartez jaiotza berria eta bekatuen barkamena eman dizkigunak, gorde gaitzala, Kristo gure Jaunagan, betiko bizirako.
℟. Amen.

Bataioko urez zirtatzea

Bataioko uretatik igaro eta Kristorekin betiko piztu ginela gogoratuz, ur bedeinkatuz zirtatu eta bustiko gaitu apaizak.

Jainkoaren herriaren otoitza

Jaunaren piztuera santu eta bizi-emailearen pozez, gure gogo-bihotzak eraberriturik, egiogun otoitz Jaunari:

Erantzuna: **Entzun Zuk, Kristo, herri honen oihua!**

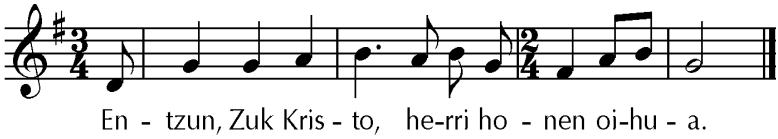

— Kristori, bere piztueraz heriotza garaitu eta bekatua desegin duenari eska diezaiogun, kristau guztiak izan daitezela leialak gau santu honetan berritutako bataioko hitzekin. Egigun otoitz.

— Kristori, bere piztueraz Elizaren seme-alabak urez eta Espiritu Santuaz berriztatu dituenari eska diezaiogun, sendo ditzala beraiengan Pazko honetan eman dizkigun dohainak. Egigun otoitz.

— Kristori, bere piztueraz ilunpean bizi zirenei erreinuko ateak ireki dizkienei eta gizakiari bizia eskaini dionari, eska diezaiogun sufritzen duten guztien alde. Egigun otoitz.

— Kristori, bere piztueraz emakumeei poza eman zienak eta emakumeen bidez apostoluei eta hauen bidez mundu guztiari zabaldu zienak, eska diezaiogun, gaur, hemen, bere garaipena ospatzen dugunon alde. Egigun otoitz.

Jesu Kristo Jauna, zeruan goratzen zaituzte aingeru eta santuek eta lurrean goresten zaitu eta adoratzen zure Elizak; zure Piztueraren egun honetan eskatzen dizugu entzun ditzazula gure otoitzak eta zabal dezazula zure errukia zure piztueran itxopena jartzen duen herri honengan. Errege bizi baitzara, hilezkor eta aintzatsu, gizaldi eta gizaldietan. ℟. Amen.

IV. Eukaristiaren liturgia

Eukaristi otoitza hasi aurretik

Orain iristen gara Gau santu honen bihotzera: Jesus piztua gurekin izango da ogi-ardotan.

Oparigaien gaineko otoitza

Onartu, Jauna, eskaintza honekin batean
zeure herriaren otoitzak,
pazko-misterioetan hasi duguna
zure indarraz. betiko bizirako sendagarri izan dakigun.
Jesu Kristo gure Jaunaren bitartez ℟. Amen.

Jaunartze ondorengo otoitza

Isur iezaguzu, Jauna, zeure maitasun-espiritua,
pazko-sakramentuez ase gaituzunok
zure maitasunean bat eginik bizi gaitezen.
Jesu Kristo gure Jaunaren bitartez. ℟. Amen.

Bedeinkapen nagusia (*Ikus liburuxka honetako 66. orrialdean)*

Apirilaren 5ean

JAUNAREN PIZTUERAKO PAZKO IGANDEA

Agurra

Jesus piztuarekin hitzekin agurtzen zaituztet: Bakea zuekin!

Sarrerako oharpena

«Itxaropenak ez du huts egiten» esan zitzaigun Jubileu Urte Santu honen hasieran, eta gaur urtearen gailurra dugun Pazko Igande horretan hitz horixe dugu EGIA nagusia: Kristok ez digu huts egin, bizi da! Jainkoak baietz esan dio bere Semearen eskaintzari, eta heriotza desegina geratu da betiko! Ospa dezagun pozik!

Bataio-urez zirtatzea

Senide maiteok, egin diezaiogun otoitz Jainko geure Jaunari, Pazko gau santuan bedeinkatu genuen ura Bataioaren oroipenez geure burua zirtatzeko erabiltzera goazen honetan. Ur honek berrizta gaitzala, hartu dugun Espirituari beti leial izan gakizkion.

Ura bedeinkatu nahi bada, ikusi otoitza Meza-liburuko 1286. orrian.

Kantu egoki bat kantatuz, herria zirtatuko du apaizak.

Jainko ahalguztidunak garbi gaitzala bekatutik eta, Eukaristia honen bidez, bere erreinuko mahaian jartzeko gai egin gaitzala.

℟. Amen.

Erruki, Jauna. ℟. Erruki, Jauna.
Kristo, erruki. ℟. Kristo, erruki.
Erruki, Jauna. ℟. Erruki, Jauna.

Aintza zeruetan

Pozez beterik, Kristoren garaipena ospatuz, kanta dezagun zeruko eta lurreko Elizarekin batean Jainkoaren aintza.

Otoitza

Oi Jainko, egun honetan,
heriotza garaitu duen zure Seme bakarraren bidez,
betiereko biziaren ateak zabaldu dizkiguzu;
egizu, gure Jaunaren piztuerako festaburua ospatzen dugunok,
zure Espirituak eraberriturik, biziaren argira piztu gaitezela.
Zure Seme Jesu Kristo gure Jaunaren bitartez,
Zurekin eta Espiritu Santuarekin batean
Jainko eta errege bizi baita gizaldi eta gizaldietan. ℟. Amen.

Hitzaren liturgiari oharpena

Apostoluen testigantza entzungo dugu orain bi irakurgaietan. Jesusen piztueraren berri ematen duen Pedrorena eta Bataioaz Kristoren Piztueran parte hartu dugula esaten digun Paulorena. Biak ditugu Elizaren oinarri eta on egiten digu bere hitz bizkortzaileak.

Lehenengo irakurgaia (*Eg* 10, 34a. 37-43)

Apostoluen Eginak liburutik

Egun haietan, honela mintzatu zen Pedro: «Badakizue zer gertatu zen, Galileatik hasi eta Judea osoan, Joanek hots egin zuen bataioaren ondoren: Nazareteko Jesusena, alegia; Jainkoak Espiritu Santuaren indarraz gantzutu zuen, eta hark on egiten eta deabruak hartutako guztiak sendatzen igaro zuen bizitza, Jainkoa berekin baitzuen.

Eta gu gara hark juduen lurraldean eta Jerusalemen egindako guztien testigu. Jesus hau habe batetik zintzilik hil zuten; baina Jainkoak piztu egin zuen hirugarren egunean eta agertzeko ahalmena eman zion; ez, ordea, herri guztiari, Jainkoak aurrez testigutzat aukeratutakoei baizik: guri, alegia, hura hilen artetik piztu ondoren harekin jan eta edan dugunoi.

Jesusek berak agindu zigun herriari predikatzeko eta aitortzeko, bera dela Jainkoak bizien eta hilen epaile ipini duena. Profeta guztiek aitormen hau egiten dute hartaz: harengan sinets dezaten guztiek bekatuen barkamena hartuko dutela, haren izenean».

Eta agindu zigun, herriari erakuts geniezaiola eta aitortu, Bera dela Jaungoikoak bizien eta hilen epaile ipini duena. Profeta guztiek egiten diote aitormen: Harengan sinesten duten guztiek hartzen dutela, Beraren izenean, bekatuen barkamena».

Erantzun-salmoa (*Sal* 118 [117], 1-2. 15c-16a eta 17. 22-23)

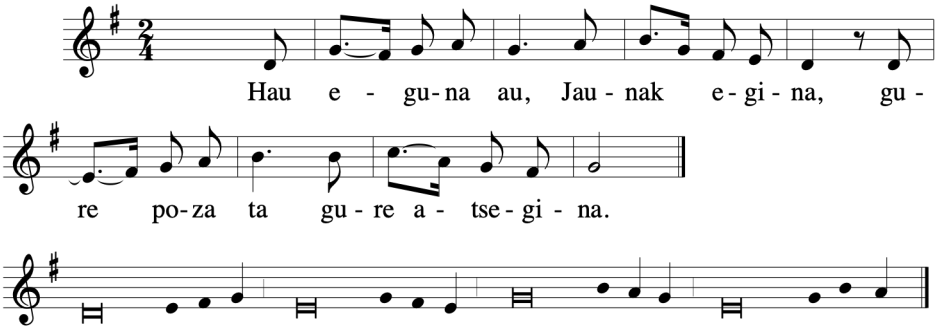

℣. Eskerrak Jaunari, o**na** baita,
haren maitasuna betiko**a** baita.
Esan bezate isra**el**darrek:
haren maitasuna be**ti**koa. ℟.

℣. «Jaunaren eskuinak indarrez jo**ka**tu du,
Jaunaren eskuina guztiz ga**ra**ia da».
Ez naiz hilko, ez, bi**zi** baizik,
Jaunaren egintzak kon**ta**tzeko. ℟.

℣. Etxegileek baztertutako **ha**rria
giltzarri ger**ta**tu da.
Jaunak egin **du** hori,
gure begien ha**rri**garri. ℟.

Bigarren irakurgaia (*Kol* 3, 1-4)

San Paulo Apostoluak Kolosarrei egindako gutunetik

Senideok: Kristorekin berpiztu zaretenez gero, bila itzazue zeruko gauzak, han baitago Kristo, Jainkoaren eskuinaldean eseria. Irrika itzazue goiko gauzak, eta ez lurrekoak, hilik baitzaudete, eta zuen bizia Kristorekin dago Jainkoagan gordea. Kristo, zuen bizia, agertuko denean, zuek ere aintzatsu agertuko zarete harekin batean.

Edota: (*1 Ko* 5, 6b-8)

San Paulo Apostoluak Korintoarrei egindako lehenengo gutunetik

Senideok: Ez al dakizue legami apur batek ore guztia harrotzen duela? Bazter ezazue legamia zaharra, eta izan ore berri, legamiagabeko pazko-ogiak bezala; izan ere, horixe zarete, Kristo gure Pazko Bildotsa opari eskainia izan denez gero. Ospa dezagun, beraz, Pazko-jaia, ez legamia zaharrarekin, bekatuzko eta gaiztakeriazko legamiarekin, legamiagabeko pazko-ogiekin baizik, hau da, bihotz-garbitasunez eta egiaz.

Aleluia (1 *Ko* 5, 7b-8a)

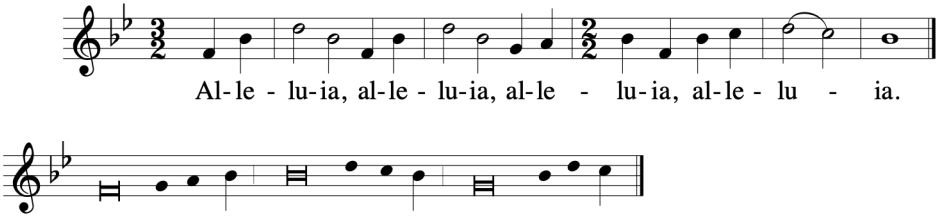

℣. Kristo gure Pazko **Bil**dotsa
opari eskainia **i**zan da;
ospa dezagun Paz**ko**-jaia. ℟.

Ebanjelioa (*Jn* 20, 1-9 *edota, arratsaldean*: *Lk* 24, 13-35)

Homiliarako argibideak

0. Hilobira joan ziren

Atzoko Pazko Gaubeilan Lukas ebanjelaria zen kontatzen ziguna hiru emakumeak joan zirela hilobira Jesusen bila, baina ez zutela gorpua aurkitu.

Gaur, Pazko Igande honetan Joan ebanjelariak hartu du hitza bere elkarteak jasotakoa kontatzeko. Gauza bera da, Jesusek hilen artetik piztu behar zuela eta Liburu Santuak zioten moduan, Jaunak hitza bete duela.

Gaurko protagonistak ere hiru dira: Maria Magdalena, Pedro eta, berak idazten duenez, "beste ikaslea" zela esaten digu.

Maria Magdalena da goizean goiz, artean ilun zegoela, hilobira joan zena eta, harri kendua ikusi ondoren Jauna eraman egin dutela pentsatzen du. Mariak bizkortasuna, samina, maitasuna, etsipena adierazten du. Galduta dago oraindik.

Maria Magdalenak Pedro eta Joani adierazi ondoren ikusitakoa, hauek lasterka irten dira hilobira bidean. Pedro taldeko burua da eta bera da hilobira sartzean lehena.

1. Ikusi zuten eta sinetsi

Pedro eta Maria Magdalenak ez dute haratago ikusi hilobian. Joan da, besteak ikusi duten bera ikustean, sinesten duena.

Maitasuna da Piztuera ikusarazten laguntzen diguna. Piztuerak errealitatea beste modu batera ikusten hasteko gonbidapena egiten digu, Jainkoaren antzera, Jesusek bere ibilbide historikoan jokatutako modura.

Gauzak beste begi batzuekin begiratu, ikusi eta sentitzen hasi behar dugu Jesusen Piztueraren ikasleak bagara. Haratago begiratzen

ikasi behar dugu, Jesusek zituen duintasun eta errukiaren begiekin ikusten hasi.

Jesusen Piztuerak mundu honetan, historia honetan, ordukoan eta oraingoan, heriotza gure patua ez dela adierazi nahi digu. Maitasunetik sortuak gara eta maitasunerantz goaz, Jaunari esker.

Jesusen Piztuerak, ezer baino lehen, Jainkoak heriotza dagoen tokian bizitza jarri duela, etsipena nagusi den tokian esperantza, gizakiok hondatzen dugunari Jainko Onak konponbidea eskaintzen digula.

2. Lekukoak gara

Jesusen Pazkoak eta Piztuerak logika guztia hankaz gora jarri du. Zaila da oraindik itxuraz gurutzean azken arnasa hartu zuena gure artean bizi dela. Gure artean bizilekua jarri zuenak ez duela etsi.

Piztuera da Jainko Onak Jesus gure senidearen bidez eskaintzen digun oparia. Baina piztuera ez da Jesus Jaunak beretzat bakarrik jaso duen saria, mahaikide garen guztioi eskaintzen zaigun emaria.

Pedro apostoluak hala mintzatzen da Jesusi buruz: “Badakizue zer gertatu zen…” Pazko Hirurren honetan ere gure fedearen misterioa ospatu dugu eta egunez egun Jaunaren Hitzaren eskutik eta mahaikoa partekatuz esan zaigu Jesus, habe hartan zintzilik hil zutena, Jainkoak hirugarren egunean piztu duela.

Hilobia hutsik geratu da. Orain bizitzan ditugun zeinuak irakurtzea dagokigu: behartsuen testigantza, zuzenbidearen alde lan egiten dutenen poza, barkatzen dutenen zoriontasuna, errukia eskaintzen dakitenen samurtasuna.

Hauxe da Piztu denaren arrastoa jarraitzen dugunon helburu eta zeregina: bere urratsak jarraitu eta gure artean bizi denaren lekuko izatea nonahi.

Jainkoaren herriaren otoitza

Jaunaren piztuera santu eta bizi-emailearen pozez, gure gogo-bihotzak eraberriturik, egiogun otoitz Jaunari:

Erantzuna: **Entzun Zuk, Kristo, herri honen oihua!**

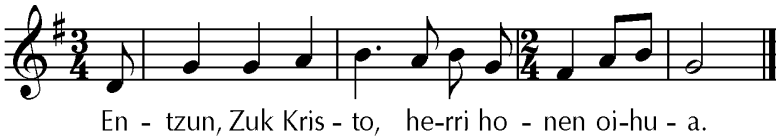

— Kristori, bere piztueraz heriotza Elizaren Buru eratua izan denari, eska diezaiogun, bere maitasunez, eman diezaiela zoriona, poza eta alaitasuna bere garaipena ospatzen dutenei. Egigun otoitz.

— Kristori, bere piztueraz gure piztueraren ateak zabaldu dituenari, eska diezaiogun alai dezala oraindik bere garaipena ezagutzen ez duten gizakiak eta Ebanjelioaren bidez poztu ditzala herri guztiak. Egigun otoitz.

— Kristori, bere piztueraz herri guztiak poztu, bere dohainez aberastu eta gure bihotzak alaitasunez bete dituenari, eska diezaiogun berri dezala sufritzen dutenen eta negarrez daudenen itxaropena. Egigun otoitz.

— Kristori, bere piztueraz mundu osoa alaitu duenari, eska diezaiogun berri dezala gure espiritua eta eman diezagula bere garaipenean parte hartu eta bizi berrira pizteko itxaropena. Egigun otoitz.

Jesu Kristo Jauna, zeruan goratzen zaituzte aingeru eta santuek eta lurrean goresten zaitu eta adoratzen zure Elizak; zure Piztueraren egun honetan eskatzen dizugu entzun ditzazula gure otoitzak eta zabal dezazula zure errukia zure piztueran itxaropena jartzen duen herri honengan. Errege bizi baitzara, hilezkor eta aintzatsu, gizaldi eta gizaldietan. ℟. Amen.

Oparigaien gaineko otoitza

Pazko-pozez eskaintzen dizugu, Jauna, sakrifizio hau,
honek sortzen baitu eta janaritzen harrigarriro zure Eliza.
Jesu Kristo gure Jaunaren bitartez. ℟. Amen.

Jaunartze-ondorengo otoitza

Oi Jainko, zaindu zeure Eliza maitasun handiz,
pazko-sakramentuez biziberriturik
piztueraren argira irits dadin.
Jesu Kristo gure Jaunaren bitartez. ℟. Amen.

Bedeinkapen nagusia

Jauna zuekin. Eta zure espirituarekin.

Makur zaitezte, Jaunaren bedeinkapena hartzeko.

(Eskuak herriaren gain zabalik bedeinkapena esango du:)

Bedeinka zaitzatela Jainko ahalguztidunak
Pazko-festaburu honetan
eta zaindu, erruki handiz, bekatu-bide guztietatik. ℟. Amen.

Bere Semearen piztueraz biziberritu zaituzten Jainkoak
eman diezazuela betiko biziaren saria. ℟. Amen.

Jaunaren nekaldiko egunak igaro ondoren
Pazko-festaburua ospatzen duzuenok,
irits zaiteztela haren laguntzaz
zeruan betiko pazko-jaietara. ℟. Amen.

Bedeinka zaitzatela Jainko ahalguztidunak:
Aitak, eta Semeak, ✠ eta Espiritu Santuak. ℟. Amen.

Zoazte Jaunaren bakean, aleluia, aleluia!
Eskerrak Jainkoari, aleluia, aleluia!

Apirilaren 12an

II. PAZKO IGANDEA, Pazko zortzigarrena

«Jainkoaren Errukiaren» igandea

Agurra

Jesu Kristo Piztuaren grazia eta bakea izan bitez zuekin.

Sarrerako oharpena

Gaur igandea da. Eta Pazko egunean bezala, gaur ere Jesus gure artean agertuko da. Hemen da, gure artean dugu: Bera mintzatuko zaigu, Bera emango zaigu ogi-ardotan. Guri, noski, apostoluei bezala, pozik eta alai egotea dagokigu. Apur bat erreparatuz gero, bere Espiritua gugan nabarituko dugu, eta ziur egon, maitasunezko eta bizitza berrizko notizia hau hots egitera bidaliak sentituko gara meza honetan.

Bataio-urez zirtatzea

Senide maiteok, egin diezaiogun otoitz Jainko geure Jaunari, Pazko gau santuan bedeinkatu genuen ura Bataioaren oroipenez geure burua zirtatzeko erabiltzera goazen honetan. Ur honek berrizta gaitzala, hartu dugun Espirituari beti leial izan gakizkion.

Ura bedeinkatu nahi bada, ikusi otoitza Meza-liburuko 1286. orrian.

Kantu egoki bat kantatuz, herria zirtatuko du apaizak.

Jainko ahalguztidunak garbi gaitzala bekatutik eta, Eukaristia honen bidez, bere erreinuko mahaian jartzeko gai egin gaitzala.

℟. Amen.

Erruki, Jauna. ℟. Erruki, Jauna.
Kristo, erruki. ℟. Kristo, erruki.
Erruki, Jauna. ℟. Erruki, Jauna.

Aintza zeruetan

Bataioko uretan gizaki berri eginak izan diren guztiekin batera gora dezagun Jainko Aita-Semea-Espiritu Santua.

Otoitza

Beti errukior zaren Jainkoa,
pazko-jaietan suspertu egiten duzu zeure herriaren fedea;
indar ezazu gugan Zeuk emandako grazia,
hobeto uler dezagun,
nolako Bataioaz garbitu gaituzun,
nolako Espirituaz biziberritu
eta nolako odolaz erosi.
Zure Seme Jesu Kristo gure Jaunaren bitartez,
Zurekin eta Espiritu Santuarekin batean
Jainko eta errege bizi baita gizaldi eta gizaldietan.

Hitzaren liturgiari oharpena

Apostoluen inguruan sortutako elkartearen testigantza, aberasgarri dugu gaur senide elkartasunean bizitzeko. Jesus fedez onartzeak, egiazko bizia ematen digu.

Lehenengo irakurgaia (*Eg* 4, 32-35)

Apostoluen Eginak liburutik

Sinestedun guztiak bat ziren bihotzez eta gogoz, eta inork ere ez zuen esaten zeukana berea zuenik, baizik eta dena denena zuten. Apostoluek aginpide handiz egiten zuten Jesus Jaunaren piztueraren aitormena, eta jendeak oso estimatuak zituen guztiak.

Ez zen behartsurik haien artean. Izan ere, lurrik edo etxerik zutenek saldu egiten zuten, eta salmentaren ordaina apostoluen esku jartzen zuten; eta bakoitzari behar zuena ematen zitzaion.

Erantzun-salmoa (*Sal* 118 [117], 2-4. 15c-16a 17-18. 22-24)

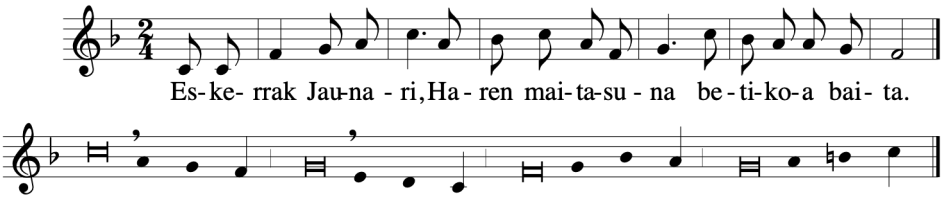

℣. Esan bezate israeldarrek: haren maitasuna be**ti**koa.
Esan bezate aarondar apaizek: haren maitasuna be**ti**koa.
Esan bezate Jaunari begirune di**o**tenek:
haren maitasuna be**ti**koa. ℟.

℣. «Jaunaren eskuinak indarrez jokatu du, ʻ
Jaunaren eskuina guztiz ga**rai**a da».
Ez naiz hilko, ez, bizi baizik, ʻ
Jaunaren egintzak kon**ta**tzeko.
Gogor zigortu **nau** Jaunak,
baina ez nau heriotzara **e**raman. ℟.

℣. Etxegileek baztertutako harria giltzarri gertatu da. ʻ
Jaunak egin du hori, gure begien ha**rri**garri.
Hau da Jaunaren egintza-**e**guna,
poztu gaitezen eta alaitu **ha**rengan. ℟.

Bigarren irakurgaia (*1 Jn* 5, 1-6)

San Joan Apostoluaren lehenengo gutunetik

Senide maiteok: Jesus Mesias dela sinesten duen oro Jainkoagandik jaio da, eta bizia ematen duen Jainkoa maite duenak harengandik

jaioa ere maite du. Beraz, Jainkoa maite badugu eta haren aginduak betetzen baditugu, badakigu Jainkoaren seme-alabak maite ditugula. Izan ere, Jainkoa maitatzea haren aginduak betetzea da. Eta haren aginduak ez dira astunak, Jainkoagandik jaio den orok garaitu egiten baitu mundua. Eta hau da munduaren gain garaipena ematen diguna: gure sinesmena.

Zein da mundua garaitzen duena, Jesus Jainkoaren Semea dela sinesten duena baizik? Hau da bataioko uraz eta heriotzako odolaz etorri zena, Jesu Kristo; ez uraz bakarrik, uraz eta odolaz baizik. Eta Espiritua da honetaz aitormen egiten duena, Espiritua egia baita.

Aleluia (*Jn* 20, 29)

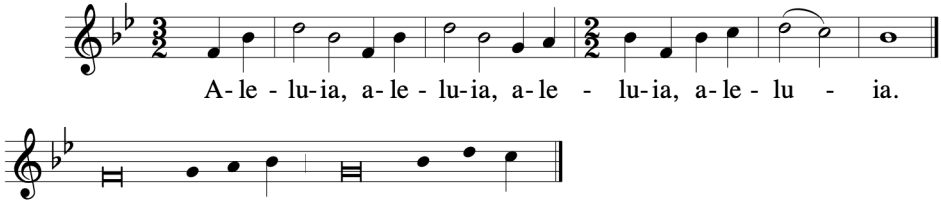

℣. Ikusi nauzulako sinetsi al duzu, Tomas? –di**o** Jaunak–: zorionekoak ikusi gabe sinesten **du**tenak. ℟.

Ebanjelioa (*Jn* 20, 19-31)

Homiliarako argibideak

1. Gizakiaren asmo sakonenetako bat, banakakoa nahiz gizartekoa, bakea da. Askotan esaten da bakea izateko gauza askori uko egiteko prest nagoela. Hau ez da tentsiorik edo gatazkarik ez izatea bakarrik, pertsonaren barru-barrenera sartzen da eta bere oinarria Jainkoa da. Gizartearen ikuspegitik, gaur egun, asko hitz egiten da bakeaz: Nazio Batuen Erakundeak bakerako deia egiten die gerran dauden nazioei; estatu buruek bilerak egiten dituzte gero gauzatzen ez diren bake-

elkarrizketak izanik; gerrak sortzen dira armak saltzeko edo garatzeko bidean dauden herrialdeen aberastasunak eskuratzeko. Bakea aldarrikatzen da, baina justiziarekiko eta giza duintasunarekiko konpromisorik gabe. Joan Paulo II.ak honela zioen: «bakearen izena gaur justizia da».

2. Kristoren Pazkoa –heriotzatik bizira igarotzea– ondasun guztien iturria da. Gaurko ebanjelioan, Kristok bere bakea eskaintzen digu, ez da munduak ematen duena bezalakoa, bake prekarioa, azalekoa, faltsua. Jesusek komunikatzen duen bakeak justizia eta senidetasuna ditu oinarri. Adiskidetzearen emaitza da. Horregatik, Jesusek adiskidetzera bidaltzen ditu ikasleak: «bekatuak barkatzen dizkietenei barkatuta geratzen zaizkie». Beharrezkoa da elkar barkatzea eta adiskidetzea, eta Kristok piztuak posible egiten du hori. Jainkoarekin adiskidetzen gaitu eta penitentziaren sakramentua barkameneko erritu pribatua ez dela ulertzera garamatza. Dimentsio soziala ere badu, Jainkoarekiko adiskidetzearen bidez, senidetasuna bizitzeko bekatu pertsonal eta sozialak gainditzera bultzatzen baitu.

3. Jainkoarekiko komunioa benetako bakearen iturri da. Horrek ikusarazten digu maila guztietan saiatu behar dugula justizia eta senidetasuna lortzen. Ezer gutxi egin dezakegu bakearen dimentsioa soziala eta unibertsala denean, baina egin genezakeen gutxia egin behar dugu. Piztutako pospolo batek gutxi argiztatzen du estadio ilun batean, baina ehun mila elkartzen badira, argi bizia sortzen da. San Frantziskorena dela esaten den esaldiak zer egin dezakegun adierazten du: «Jauna, egin nazazu zure bakearen zerbitzari. Gorrotoa dagoen tokian, nik maitasuna jar dezadala. Iraina dagoen tokian barkamena eska dezadala. Liskarra dagoen tokian, nik batasuna jar dezadala. Akatsa dagoen tokian, nik egia jar dezadala. Zalantza dagoen tokian, nik fedea jar dezadala. Etsipena dagoen tokian, nik itxaropena jar dezadala. Ilunpea dagoen lekuetan, nik argia jar dezadala. Tristura dagoen tokian, nik poza jar dezadala».

Mezan bakea ematen dugunean, pentsatzekoa da keinu horrek Kristoren bakea bizitzeko, kontserbatzeko eta zabaltzeko konpromisoa hartu arazten digula, Hori baita benetako bakea.

Jainkoaren herriaren otoitza

Jaunaren piztuera santu eta bizi-emailearen pozez, gure gogo-bihotzak eraberriturik, egiogun otoitz Jaunari:

Erantzuna: **Entzun Zuk, Kristo, herri honen oihua!**

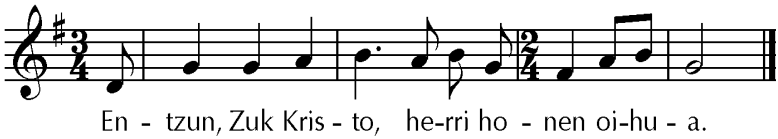

— Kristori, bere piztueraz heriotza garaitu eta bekatua desegin duenari eska diezaiogun, kristau guztiak izan daitezela leialak Pazko gau santuan berritutako bataioko hitzekin. Egigun otoitz.

— Kristori, bere piztueraz barkamena eta bakea eman digunari, eska diezaiogun, biziaren bidera itzuli direnek gorde ditzatela Aitaren errukiak itzuli dizkien dohainak. Egigun otoitz.

— Kristori, bere piztueraz herri guztiak poztu, bere dohainez aberastu eta gure bihotzak alaitasunez bete dituenari, eska diezaiogun berri dezala sufritzen dutenen eta negarrez daudenen itxaropena. Egigun otoitz.

— Kristori, bere piztueraz emakumeei poza eman zienari eta emakumeen bidez apostoluei eta hauen bidez mundu guztiari zabaldu zienari, eska diezaiogun, gaur, hemen, bere garaipena ospatzen dugunon alde. Egigun otoitz.

Iganderoko pazkoan salbamenaren harrigarriak biziarazten dizkiguzun gure Jainkoa, entzun Zure herriaren otoitzak eta egizu asma dezagula beti Kristo senideen artean aurkitzen, haiekin batera Kristo Zure Semearen testigantza eman dezagun. Errege bizi baita, hilezkor eta aintzatsu, gizaldi eta gizaldietan.

Eukaristiaren liturgiari oharpena

Lehenengo Pazko hartan bezala, Jesus hemen dugu gaur ere. Lehen bere hitzean eman zaigu; orain, ogi-ardotan. Gure bihotzen hondo-hondotik eskertu dezagun Aita Jainkoa.

Oparigaien gaineko otoitza

Onartu, Jauna, onez, zeure herriaren
[eta bataiatu berrien] eskaintzak,
Zuganako fedeaz eta Bataioaz biziberriturik,
betiereko zoriona lor dezaten.
Jesu Kristo gure Jaunaren bitartez.

Jaunartze-ondorengo otoitza

Jainko ahalguztiduna, egizu,
pazko-sakramentuetan hartu dugun graziak
iraun dezala beti gure bihotzean.
Jesu Kristo gure Jaunaren bitartez.

Bedeinkapen nagusia (*Ikus liburuxka honetako 66. orrialdean)*

Apirilaren 19an

III. PAZKO IGANDEA

Agurra

Heriotzaren lokarriak etenik Jesu Kristo berpiztu duen Jainko bizi-emailea izan bedi zuekin.

Sarrerako oharpena

Kristo Piztua gure artean dago egiaz. Ezagutu dezagun batzarraren erdian; entzungo dugun Hitz ederrean; elkarbanatuko dugun Ogi bizian. Eta eraman dezagun gero gurekin, goazen toki guztietan Kristoren bizia izan dadin sugar eta bultzagarri.

Bataio-urez zirtatzea

Senide maiteok, egin diezaiogun otoitz Jainko geure Jaunari, Pazko gau santuan bedeinkatu genuen ura Bataioaren oroipenez geure burua zirtatzeko erabiltzera goazen honetan. Ur honek berrizta gaitzala, hartu dugun Espirituari beti leial izan gakizkion.

Ura bedeinkatu nahi bada, ikusi otoitza Meza-liburuko 1286. orrian.

Kantu egoki bat kantatuz, herria zirtatuko du apaizak.

Jainko ahalguztidunak garbi gaitzala bekatutik eta, Eukaristia honen bidez, bere erreinuko mahaian jartzeko gai egin gaitzala.

℟. Amen.

Erruki, Jauna. ℟. Erruki, Jauna.
Kristo, erruki. ℟. Kristo, erruki.
Erruki, Jauna. ℟. Erruki, Jauna.

Aintza zeruetan

Kanta dezagun aintzazko gorazarrea, gure alde otoitz egiteko Aitaren eskuin aldean dagoen Jesu Kristo Jaunari dei eginez.

Otoitza

Oi Jainko, poztu dadila beti
biziberritu eta gaztetu duzun zure herria;
egizu, zure seme-alaba ordeko izatea
berreskuratu izanaz pozturik,
usterik sendoenaz itxaro dezagula piztuera-eguna.
Zure Seme Jesu Kristo gure Jaunaren bitartez,
Zurekin eta Espiritu Santuarekin batean
Jainko eta errege bizi baita gizaldi eta gizaldietan.

Hitzaren liturgiari oharpena

Apostoluen inguruan sortutako elkartearen testigantza, aberasgarri dugu gaur senide elkartasunean bizitzeko. Jesus fedez onartzeak, egiazko bizia ematen digu.

Lehenengo irakurgaia (*Eg* 3, 13-15. 17-19)

Apostoluen Eginak liburutik

Egun haietan, Pedrok honela hitz egin zion herriari: «Abrahamen, Isaaken eta Jakoben Jainkoak, gure arbasoen Jainkoak, aintzaz bete du Jesus bere zerbitzaria, zuek agintariei eskura eman eta Pilatoren aurrean ukatu zenuten hura, honek askatzea erabaki zuen arren. Santua eta Zuzena ukatu zenuten, eta hiltzailea askatzeko eskatu; biziaren sorburua hil zenuten, baina Jainkoak piztu egin du hilen artetik; geu gara horren testigu.

Badakit, senideok, ezjakinean jokatu zenutela zuek, baita zuen agintariek ere. Baina horrela bete zuen Jainkoak, profeta guztien ahoz aurrez iragarria, hots, haren Mesiasek sufritu egin behar zuela. Bihotz-berri zaitezte, beraz, eta itzuli Jainkoagana, bekatuak ken dakizkizuen».

Erantzun-salmoa (*Sal* 4, 2. 7. 9)

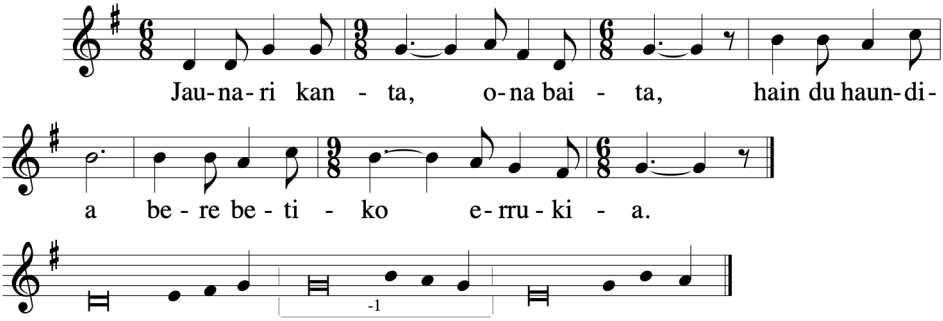

℣. Deitzen dizudanean, erantzun, Jainko, ene defen**da**tzaile.
Estualdian emadazu la**sai**tasun.
Erruki zakizkit eta entzun nire **o**toitza. ℟.

℣. Jakizue maitasun harrigarria agertzen dida**la** Jaunak,
entzun egiten didala deitzen dio**da**nean. ℟.

℣. Asko ari dira esaten: «Nork emango guri zo**ri**ona?»
Aldendu egin duzu gugan**dik**, Jauna,
zeure aurpegi ar**gi**tsua! ℟.

℣. Bakean oheratzen naiz eta berehala **lo**kartzen,
Zuk bakarrik bainauzu, Jauna, lasai bizi**a**razten. ℟.

Bigarren irakurgaia (*1 Jn* 2, 1-5)

San Joan Apostoluaren lehenengo gutunetik

Ene seme-alabok, bekaturik egin ez dezazuen idazten dizuet hau. Hala ere, norbaitek bekatu egiten badu, badugu laguntzailea Aitaren aurrean: zuzena den Jesu Kristo. Hark bere burua eskaini zuen gure bekatuen barkamenerako; eta gureen barkamenerako ez ezik, baita mundu guztikoen barkamenerako ere.

Jainkoa ezagutzen dugula honetatik dakigu: haren aginduak betetzetik. «Nik ezagutzen dut Jainkoa» esan eta haren aginduak

betetzen ez dituena gezurtia da, eta horrelakoagan ez dago egia. Haren hitza betetzen duenagan, berriz, Jainkoaren maitasuna bere betera iritsi da egiaz.

Aleluia (Ik. *Lk* 24, 32)

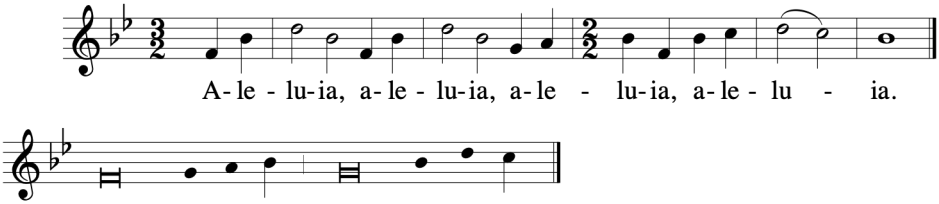

℣. Jesus Jauna, ager guri Liburu Santuak;
sutu gure bihotzak hitz egiten diguzunean. ℟.

Ebanjelioa (*Lk* 24, 35-48)

Homiliarako argibideak

Adimena ireki zien

Zenbait eleberri irakurtzea edo pelikula ikustea zail gertatzen da, pertsonaiak ulertzeko behar adina datu ematen ez dizkigunean. Jesusen ikasleei ere ulergaitza gertatu zitzaien maisuaren historia. Haren heriotzak eta piztuerak **zur eta lur** utzi zituen. Piztua ikusi zutenean ez ziren ezagutzeko gai. Mamuren bat zela ere pentsatu zuten. Irudi berria zuen Jesusek piztu ondoren.

Irakurtzen zituzten Liburu Santuek, hasieran behintzat ez zien lagundu. Ez dugu harritu behar, gu ere ulertu ezinik gertatzen garenean. Historia asko dago Biblian. Jesus da, ordea, adimena ireki ziena, Eskritura Santua ulertzen laguntzen diguna. Jesus Liburu Santua **ulertzeko giltza**. Jesusek argitzen gaitu, Liburu Santu osoaren helmuga bere piztuera dela ulertzeko. Biblia ezin da Jesus gabe ulertu; ezta Jesus ere Bibliarik gabe.

Apostoluak jokoz kanpo bezala gertatu ziren. Espirituaren argitan, ordea, dena garbiagoa zen. Jainkoaren egitasmoak bazuen zentzua. Hainbat pertsonaiaren egitekoa ere ulergarriago gertatzen zen historia honetan. Jainkoa, izan ere, gai da **lerro okerretan ere zuzen idazteko**. Jesus piztuagan adiskidetu du Jainkoak mundua eta denok deitzen gaitu bihotz berria izatera. Ez dago zalantzarik. Ez dago beldurrik. Ez dago mamurik. Jaun piztua gure artean da, bizirik.

Elkartean bilduak zeudela argitu zien Jesusek adimena Liburu Santua ulertzeko. **Elkartearen baitan** ulertzen dugu Jainkoaren Hitza, ez bakoitzak bere kontura. Elkarterik gabe galdu egiten gara. Elkartean jaso dugu Hitza, elkartean topo egin dugu Jesus Piztuarekin, elkartetik eta elkartearekin goaz Berri Ona iragartzera. Pertsonala da Jesusekin topo egitea, noski! Baina Eliz elkartean gertatzen da.

Ikasleentzat ez zen nahikoa izan Jesusek aurrez piztuera aipatzea. Beharrezkoa izan zen Jaun Piztua presente sumatzea. Jesusekin izandako **otorduak**, oso argigarri izan zitzaizkien. Hitzek eta egintzek bat egiten dutenean ezagutu daiteke Jesus Piztua. Elkarrekin jaten dugunean konturatzen gara Jesus gurekin dela.

Jesusek ez zien adimena ireki testu batzuk ulertzeko, **Bere bizitza uler zezaten** baizik. Bere aginduak betetzen dituenak bakarrik ezagutu dezake egiaz. Ogia elkarrekin zatitzeak lagun diezagula gure etorkizunari bidea zabaltzen dion Jesus Piztua ezagutzen.

Jainkoaren herriaren otoitza

Dei egiogun, senide maiteok, beti gure alde otoitzean ari den Kristori, bekatuaren eta heriotzaren garaileari:

Erantzuna: **Entzun Zuk, Kristo, herri honen oihua!**

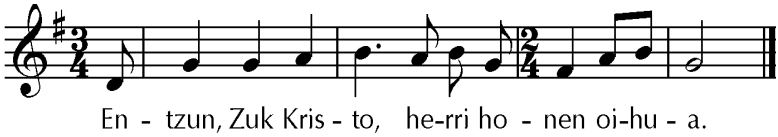

— Kristok, Jaunak, fededunen bihotzak beregana ditzan eta haien gogoak sendotu, zeruko ondasunak bila ditzaten, han baitago Bera Aitaren eskuinaldean. Egigun otoitz.

— Kristok, kreazioaren nagusiak, herri guztiei bere agerraldietan ikasleei eman zien bake bera eman diezaien. Egigun otoitz.

— Kristok, heriotza desegin duenak eta gaixotasun ororen sendagile denak, ahulez eta zorigaitzekoez erruki izan dezan eta mundutik gosea, gerra eta gaitz oro urruntzen lagun diezagun. Egigun otoitz.

— Kristok, Jaunak, gure elkartea bedeinka dezan eta Bere garaipena ospatzera gaur bildu garenoi bakea, alaitasuna eta atsedena eman diezagun. Egigun otoitz.

Jainko Jauna, gure bekatuengatik eskainia izan zen Zure Semearen garaipenean jarri duzu adiskidetzearen eta bakearen oinarria; entzun Zure Elizaren otoitzak, eta egin gaitzazu Zure maitasunean baketutako gizadi berriaren ezaugarri eta legami. Zure Seme Jesu Kristoren bitartez, errege bizi baita, hilezkor eta aintzatsu, gizaldi eta gizaldietan.

Eukaristiaren liturgiari oharpena

Mezako otoitz nagusira goaz: esker ona eta gorapena dario. Kristo berak Ogia zatituko du guretzat. Kristo bera emango zaigu janari.

Oparigaien gaineko otoitza

Onartu, Jauna, zure Elizak bozkarioz ekarritako eskaintzak
eta, horrelako poza eman diozunez gero,
emaiozu fruitutzat betiko zoriona.
Jesu Kristo gure Jaunaren bitartez.

Jaunartze-ondorengo otoitza

Begira bihotz onez, Jauna, zeure herriari
eta, betiereko biziaren sakramentuetan eraberritu duzunez,
egizu, irits dadila
aintzaz beteko den haragiaren piztuera hilezkorrera.
Jesu Kristo gure Jaunaren bitartez.

Bedeinkapen nagusia (*Ikus liburuxka honetako 66. orrialdean)*

Apirilaren 26an

IV. PAZKO IGANDEA

Bokazioen alde otoitz egiteko Mundu Jardunaldia

Agurra

Heriotzaren lokarriak etenik Jesu Kristo berpiztu duen Jainko bizi-emailea izan bedi zuekin.

Sarrerako oharpena

Kristoren Piztuera ospatzen jarraitzen dugu eta gaurkoan Beraren Artzain on izateari begiratzen diogu. Berak zaintzen gaitu, berak babesten. Badakigu zenbat egin duen gure alde!

Gaur, Bokazio aldeko Mundu jardunaldia dugu. Otoitz egingo dugu era berezian, munduko bazter guztietan izan daitezen Kristo Artzain onaren irudi izango direnak.

Bataio-urez zirtatzea

Senide maiteok, egin diezaiogun otoitz Jainko geure Jaunari, Pazko gau santuan bedeinkatu genuen ura Bataioaren oroipenez geure burua zirtatzeko erabiltzera goazen honetan. Ur honek berrizta gaitzala, hartu dugun Espirituari beti leial izan gakizkion.

Ura bedeinkatu nahi bada, ikusi otoitza Meza-liburuko 1286. orrian.

Kantu egoki bat kantatuz, herria zirtatuko du apaizak.

Jainko ahalguztidunak garbi gaitzala bekatutik eta, Eukaristia honen bidez, bere erreinuko mahaian jartzeko gai egin gaitzala. Amen.

Erruki, Jauna. Erruki, Jauna.
Kristo, erruki. Kristo, erruki.
Erruki, Jauna. Erruki, Jauna.

Aintza zeruetan

Kanta dezagun aintzazko gorazarrea, gure alde otoitz egiteko Aitaren eskuin aldean dagoen Jesu Kristo Jaunari dei eginez.

Otoitza

Jainko ahalguztidun betierekoa,
eraman gaitzazu zeruko pozetan partaide izatera, fededunen
artalde apal hau hel dadin
beraren artzaina, heriotza garaiturik, iritsi den ospera.
Zure Seme Jesu Kristo gure Jaunaren bitartez,
Zurekin eta Espiritu Santuarekin batean
Jainko eta errege bizi baita gizaldi eta gizaldietan.

Hitzaren liturgiari oharpena

Apostoluen inguruan sortutako elkartearen testigantza, aberasgarri dugu gaur senide elkartasunean bizitzeko. Jesus fedez onartzeak, egiazko bizia ematen digu.

Lehenengo irakurgaia (*Eg* 4, 8-12)

Apostoluen Eginak liburutik

Egun haietan, Pedrok, Espiritu Santuaz beterik, esan zuen: «Herriko agintari eta zaharrok, gaur, gaixo bati eginiko mesedea dela eta, noren eskuz sendatu den galdetzen diguzue; bego, beraz, argi zuentzat guztiontzat eta Israel herri osoarentzat, zuek gurutziltzatu eta Jainkoak hilen artetik piztu zuen Jesu Kristo Nazaretarraren izenean duzuela gizon hau zeuen aurrean sendaturik. Jesus hauxe da zuek, “etxegileok, baztertutako harria, giltzarri gertatua”. Honengan bakarrik dugu salbamena, ez baitigu Jainkoak gizon-emakumeoi beste inor eman eguzkipean, gu salba gaitzakeenik».

Erantzun-salmoa (*Sal* 118 [117], 1 eta 8-9. 21-23. 26 eta 28-29)

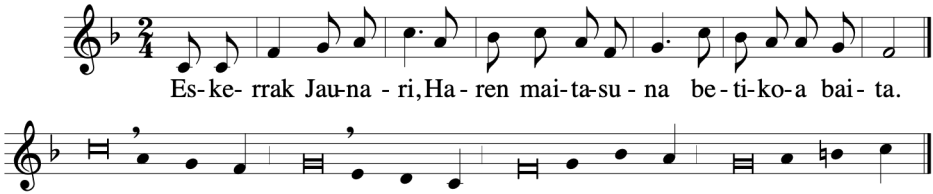

℣. Eskerrak Jaunari, ona baita, ʻ
haren maitasuna betiko**a** baita.
Hobe da Jaunagan babestea ʻ
gizakiaz fidatze**a** baino;
hobe Jaunagan ba**bes**tea
handikiez fidatze**a** baino. ℟.

℣. Eskerrak Zuri erantzun didazulako, ʻ
nire salbatzaile izan za**re**lako.
Etxegileek baztertutako harria ʻ
giltzarri ger**ta**tu da.
Jaunak egin **du** hori,
gure begien ha**rri**garri. ℟.

℣. Bedeinkatua Jaunaren izenean datorrena! ʻ
Jaunaren etxetik bedeinkatzen zai**tuz**tegu.
Zu zara nire Jainko, eskerrak Zuri! ʻ
Gora Zu, ene Jain**ko** hori!
Eskerrak Jaunari, o**na** baita,
haren maitasuna betiko**a** baita. ℟.

Bigarren irakurgaia (*1 Jn* 3, 1-2)

San Joan Apostoluaren lehenengo gutunetik

Senide maiteok: Begira zenbaterainoko maitasuna agertu digun Aitak, Jainkoaren seme-alaba izena baitaramagu, baita izana ere. Hona zergatik munduak ez gaituen ezagutzen: Aita ere ezagutu ez zuelako. Ene maiteok, orain Jainkoaren seme-alaba gara; gero izango garena oraindik ez da agertu. Badakigu, Kristo agertuko denean, haren antzeko izango garela, den bezalakoa ikusiko baitugu.

Aleluia (*Jn* 19, 14)

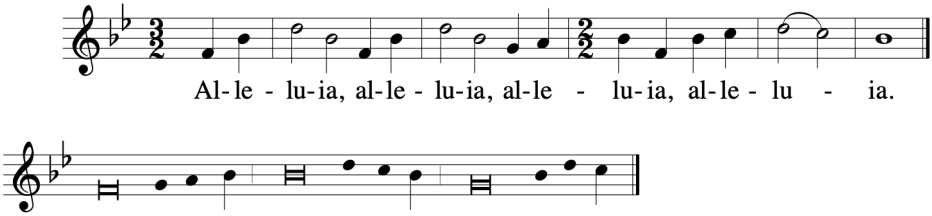

℣. Ni naiz artzain ona, di**o** Jaunak;
ezagutzen ditut neure **ar**diak,
eta neureek ezagutzen **nau**te Ni. ℟.

Ebanjelioa (*Jn* 10, 11-18)

Homiliarako argibideak

Ezagutzen naute nire ardiek

Bizitzari begiratzeko kristau ikuspegia lausotzen den heinean, gero eta zailago gertatzen da gizakiari buruz eta bere bokazioari buruz mintzatzea. Gehienek uste dute, baita fededun askok ere, bokazioaren hori apaiz eta monjen kontua dela. Ahaztu egiten zaigu, gizaki oro, fededun nahiz fedegabe bizi garenez gero, munduan egiteko batekin gaudela, bokazio batekin. Horixe da, izan ere, bakoitzak bere baitan itxi gabe besteen zerbitzura jartzeko, besteentzat emana bizitzeko era.

Bakoitzaren bokazioa da, elkarteari geure burua eskaintzeko ere, eliz elkarteari, gizarteari, bizi dugun egoerari. Horregatik, bokazioaren

funtsa zerbitzua da, gure kasuan, Jainkoak zerbitzurako egiten digun deia. Norentzat gara, egin gaituen Aitarentzat ez bada, salbatu gaituen Kristorentzat ez bada eta, santutzen gaituen Espiritu Santuarentzat ez bada?

Izan ere, Jesusek, Artzain Onak, gugatik bizia ematen duenak gogoberotzen gaitu, bere bizi bera bizi dezagun. Berarengan aurki dezagun egiazko zorionaren, salbamenaren, iturria. Berak aberasten gaitu bere hitzez Aitaren deia "entzun, bereizi eta bizitzeko".

Bokazioaren erroan dago fedea: sinestea norbere buruaz ahaztea da, erosotasunak utzi eta gure bizitzaren erdi muin Kristo aitortzea. Bokazioa egintza zehatzak baina harago doa: egintzak lotzen eta zentzuz betetzen dituena, eragiten dituena da bokazioa, deia. Kristau izateko era pertsonala da bokazioa: dena delakoa izan gure bizi era konkretua, guztietan sentitu behar gara deituak eta bidaliak.

Kristau bokazioa, erakartzen duen maitasun-deia da, geure baitatik ateratzen gaituena, bidean jartzen gaituena. Dei horri erantzutea ez da kontu pribatua edo intimista; ez da emozioei erantzunez martxan jartzea. Deia konpromisoa da, bete-betea, egiazkoa. Jainkoaren Erreinua munduan gauzatzeko konpromisoa. Aitari begiratzetik sortzen den bokazioa, senideei begira gauzatzen da: kontenplazioak garamatza egiazko karitatezko bizitzara. Hori da kristau bokazio guztien oinarria. Eukaristia elkarrekin ospatzeak sendo gaitzala Kristori jarraitzeko bokazioan.

Jainkoaren herriaren otoitza

Senideok: gure begiak Kristori, gure arimen artzain dugunari zuzendurik, jar ditzagun Haren eskuetan konfiantza osoz, gizakien beharrak:

Erantzuna: **Entzun Zuk, Kristo, herri honen oihua!**

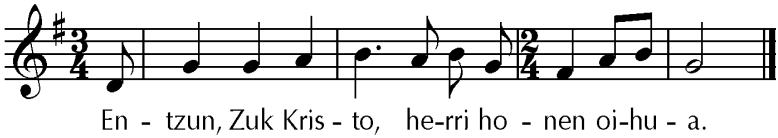

— Gotzainek, apaizek eta diakonoek zintzo zain dezaten beren eskuetan jarriak izan diren kristau elkarteak. Egigun otoitz.

— Era guztietako bokazidunen alde: jakin dezatela Berari jarraitzera erruki-begiradaz deitu zien Jaunari erantzuten. Egigun otoitz.

— Jesu Kristok ikasleei emandako bakea gure munduan errotu dadin eta herri guztietatik alden daitezen gorrotoak eta gerra guztiak. Egigun otoitz.

— Gaixoek, behartsuek eta sufritzen duten guztiek Kristo piztuarengan aurki ditzaten argia eta itxaropena. Egigun otoitz.

— Jainkoak kristau familietan sakonera begira jartzen gaituen Espiritua isur dezan, elizaren ministeritza ezberdinetarako bokaziodunak erne daitezen. Egigun otoitz.

Jainko Jauna, Aita ahalguztiduna, ezinduari osasuna ematean Kristo piztuaren argia ikusarazi zenuen; batu itzazu zeure familia bakarrean bekatuak sakabanatzen dituen gizakiak, eta egizu, Zure artaldeko kide izateaz poztu daitezela Kristo, Artzain onarekin bat eginik. Errege bizi baita, hilezkor eta aintzatsu, gizaldi eta gizaldietan.

Oparigaien gaineko otoitza

Eskerrak ematen dizkizugu beti, Jauna,
pazko-misterio honengatik;
egizu, etengabe gertaberritzen ari zaren gure erospenak
ekar diezagula betiereko poza.
Jesu Kristo gure Jaunaren bitartez.

Jaunartze-ondorengo otoitza

Artzain Ona, zaindu maitasunez zeure artaldea;
eta eraman betiko larre gurietara
zeure Semearen odol baliotsuaz salbatu dituzun ardiak.
Jesu Kristo gure Jaunaren bitartez.

Bedeinkapen nagusia (*Ikus liburuxka honetako 66. orrialdean)*

Maiatzaren 3an

V. PAZKO IGANDEA

Agurra

Heriotzaren lokarriak etenik Jesu Kristo berpiztu duen Jainko bizi-emailea izan bedi zuekin.

Sarrerako oharpena

Gaur, Jaunaren promesa betetzen da gure artean: «Nonahi nire izenean bildurik zaudetela, han nago ni zuen erdian». Berarekin bat egiten dugu horrela, Berak gurekin bat egiten duen moduan. Inoiz baino presenteago egiten da Jesus Jauna Eukaristian: suma dezagun,

Bataio-urez zirtatzea

Senide maiteok, egin diezaiogun otoitz Jainko geure Jaunari, Pazko gau santuan bedeinkatu genuen ura Bataioaren oroipenez geure burua zirtatzeko erabiltzera goazen honetan. Ur honek berrizta gaitzala, hartu dugun Espirituari beti leial izan gakizkion.

Ura bedeinkatu nahi bada, ikusi otoitza Meza-liburuko 1286. orrian.

Kantu egoki bat kantatuz, herria zirtatuko du apaizak.

Jainko ahalguztidunak garbi gaitzala bekatutik eta, Eukaristia honen bidez, bere erreinuko mahaian jartzeko gai egin gaitzala.

℟. Amen.

Erruki, Jauna. ℟. Erruki, Jauna.
Kristo, erruki. ℟. Kristo, erruki.
Erruki, Jauna. ℟. Erruki, Jauna.

Otoitza

Jainko ahalguztidun betierekoa,
burutu ezazu gugan beti pazko-sakramentua,
Bataioaren bidez biziberritu dituzunak
zure laguntza eta babesari esker fruitu ugari eman dezaten;
eta egizu, betiko biziaren zorionera hel daitezela.
Zure Seme Jesu Kristo gure Jaunaren bitartez,
Zurekin eta Espiritu Santuarekin batean
Jainko eta errege bizi baita gizaldi eta gizaldietan.

Hitzaren liturgiari oharpena

Lehen kristau elkarteak, Pazkoaren esperientziaz nola sortu ziren ikusten dugu igandez igande aldi honetan. Ikus ditzagun geure elkarterako beharrezko ditugun jarrerak zeintzuk diren.

Lehenengo irakurgaia (*Eg* 9, 26-31)

Apostoluen Eginak liburutik

Egun haietan, Saulo, Jerusalemera iritsi zenean, ikasleekin elkartu nahian zebilen; baina beldurra zioten denek, ez baitzuten sinesten benetan ikasle zela.

Orduan, Bernabek Saulo berekin hartu eta apostoluei aurkeztu zien. Kontatu zien nola ikusi zuen Saulok Damaskora bidean Jauna, nola mintzatu zitzaion Jauna eta nolako ausardiaz hitz egin zuen Damaskon Jesusen izenaz. Ordutik, apostoluekin batera ibili ohi zen Saulo Jerusalemen, Jaunaren izenaz ausardiaz hitz eginez. Greko-hizkuntzako juduekin ere hizketan eta eztabaidan jarduten zuen; baina hauek Saulo hiltzeko asmotan zebiltzan. Senideek, hori jakitean, Zesareara eraman zuten eta handik Tarsora bidali.

Eliz elkartea bakean bizi zen Judea osoan, Galilean eta Samarian; Jaunaganako leialtasunean bizi zen, eta eraikiz eta ugalduz zihoan, Espiritu Santuagandiko adoreari esker.

Erantzun-salmoa (*Sal* 22 [21], 26b-27. 28. 30abcd. 30e-32)

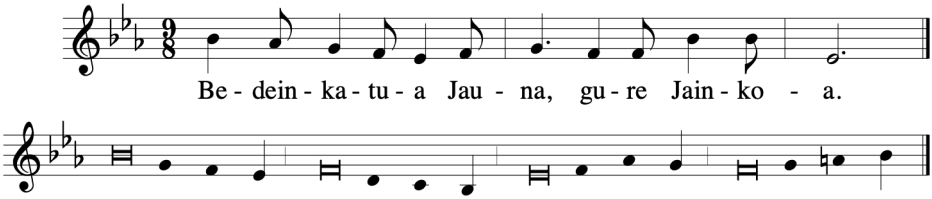

℣. Beteko ditut neure promesak begirune diotenen **au**rrean.
Asetzeraino jango dute be**har**tsuek,
goretsiko dute Jauna beraren bila da**bil**tzanek.
Bizi bedi zuen bihotza **be**tiko! ℟.

℣. Oroituko dira eta Jaunagana i**tzu**liko
lurreko herri **guz**tiak,
haren aurrean ahuspeztu**ko** dira
herrietako familia **guz**tiak. ℟.

℣. Haren aurrean ahuspeztu**ko** dira
lurpean lo dauden **guz**tiak,
haren aurrean ma**kur**tuko
hilobiko hautsera **jai**tsiak. ℟.

℣. Ni, ordea, harentzat biziko naiz, ‘
nire ondorengoek Jauna zerbitzatu**ko** dute,
hartaz hitz egingo diete datozen gi**zal**diei,
haren salbamen-egintza iragarriko **di**ote
sortzeko dagoen herriari: «Horrela jokatu **du** Jaunak». ℟.

Bigarren irakurgaia (1 Jn 3, 18-24)

San Joan Apostoluaren lehenengo gutunetik

Ene seme-alabok, ez dezagula hitzez eta ahoz maita, egitez eta egiaz baizik. Horrela jakingo dugu egiarenak garela, eta lasaituko dugu geure barrua Jainkoaren aurrean; gure barruak errudun garela esaten badigu ere, gure barrua baino handiagoa da Jainkoa, eta dena ezagutzen du.

Ene maiteok, barruak errudun garela esaten ez badigu, uste osoa dugu Jainkoagan. Eskatu ahala guztia hartzen dugu Jainkoagandik, haren aginduak betetzen baititugu eta hari atsegin zaiona egiten. Eta hau da haren agindua: haren Seme Jesu Kristoren izenean sinetsi eta elkar maita dezagula, hark agindu zigun bezala. Haren aginduak betetzen dituena Jainkoagan dago eta Jainkoa harengan. Honela dakigu gurekin dagoela: eman digun Espirituaren bidez.

Aleluia (*Jn* 15, 4a. 5b)

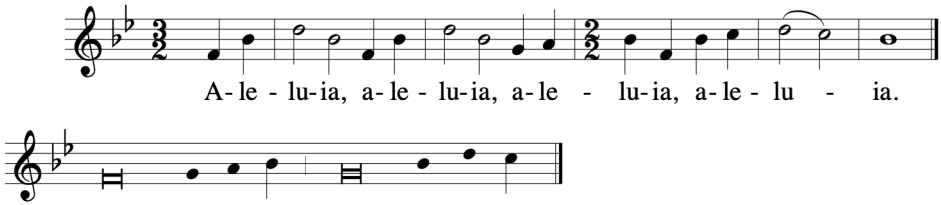

℣. Zaudete Nigan, Ni zuengan bezala, di**o** Jaunak;
norbait Nigan badago, horrek fruitu asko e**man**go du. ℟.

Ebanjelioa (*Jn* 15, 1-8)

Homiliarako argibideak

Fruitua duen aihen oro, inausi

«Ni naiz benetako mahatsondoa, eta aita mahastizaina da. Nigan fruiturik ematen ez duen oro, inausi egiten du fruitu gehiago eman dezan».

Bere iraskaspenean, Jesusek askotan ateratzen ditu kontu ezagunak entzuten diotenentzat, denen aurrean zeuden gauzak. Oraingoan mahatsondoaren eta aiheneen irudiarekin hitz egingo digu.

Jesusek bi kasu azaldu ditu. Lehena, ezkorra: aihena lehor dago, ez du fruiturik ematen, eta, beraz, moztu eta bota egin behar da; bigarrena, baikorra: aihena bizirik eta osasuntsu dago oraindik, eta, beraz, inausi egin behar da. Kontraste horrek esaten digu inausketa ez dela aihenaren kontrako zerbait. Mahastizainak oraindik asko espero du harengandik, badaki fruituak eman ditzakeela, konfiantza du harengan. Gauza bera gertatzen da espirituari dagokionean. Jainkoak gure bizitzan gurutzearekin esku hartzen duenean, ez du esan nahi gurekin haserre dagoenik. Justu kontrakoa baizik.

Baina mahastizainak zergatik inausiko du aihena? Arrazoi sinple batengatik: inausi ezean, mahatsondoaren indarra alferrik galtzen delako, agian behar baino fruitu gehiago emango du, eta denak ez dira helduko edota ardoaren emaitza ez da nahi bezalakoa izango. Inausi gabe, mahatsondoa sasi bihurtzen da eta ez du behar bezalako fruitua ematen.

Gauza bera gertatzen da gure bizitzan. Bizitzea aukeratzea da, eta aukeratzea uko egitea da. Bizitzan gauza gehiegi egin nahi dituen edo interes eta zaletasun ugari lantzen dituen pertsona sakabanatu egiten da; ez da ezertan nabarmenduko. Hautatzeko gaitasuna beharrezkoa da, bigarren mailako interes batzuk alde batera utzi eta lehen mailako beste batzuengan kontzentratzeko. Inausteko!

Hori are egiazkoagoa da bizitza espiritualean. Santutasuna eskulturaren antzekoa da. Leonardo da Vincik honela definitu zuen

eskultura: «kentzearen artea». Beste arteek zerbait jartzen dute: kolorea pinturan mihisean, harria arkitekturan, nota jarria musikan. Eskulturan bakarrik kentzen da: soberan dauden marmol-zatiak kentzea, artistak buruan duen irudia sor dadin. Perfekzio kristaua ere horrela lortzen da, alferrikako puskak kenduz, hau da, leku guztietan sakabanatzen gaituzten desioak, nahiak, proiektuak eta joera propioak kenduz.

Egun batean, Miguel Angelek, Florentziako lorategi batean paseatzen ari zela, marmolezko bloke bat ikusi zuen izkina batean, erdi lur-azpian, belarrez eta lokatzez estalia. Begira geratu zen, norbait ikusi izan balu bezala, eta berarekin zeuden lagunengana jo zuen: «Marmolezko bloke horretan aingeru bat dago sartuta; kanpora atera behar dut». Eta zizelez armatuta hasi zen bloke hura lantzen, aingeru eder baten irudia sortu zen arte.

Jainkoak ere begiratu eta horrela ikusten gaitu: harrizko blokeak oraindik formarik gabeak bagina bezala, eta honela dio: «Hor barruan izaki berri eta eder bat dago ezkutatuta, argira ateratzea espero duena; are gehiago, nire seme Jesu Kristoren irudia ezkutatuta dago [gu «semearen irudia birsortzera» bideratuta gaude (Erm 8, 29)]; kanpora atera nahi dut!». Orduan, zer egiten du? Zizela hartzen du, gurutzea, eta lanean hasten da; inausteko guraizeak hartzen ditu eta lanean hasten da. Normalean, berak ez dio ezer gehitzen bizitzak berez sufrimendua, nekea eta ezinak dituenari; gauza horiek guztiak gure garbiketarako balio izatea besterik ez du egiten. Alferrik ez galtzen laguntzen digu.

Jainkoaren herriaren otoitza

Bidea, egia eta bizia den Kristori dei egin diezaiogun, eta apaiz-herri garenez, aurkez diezazkiogun munduaren beharrak:

Erantzuna: **Entzun Zuk, Kristo, herri honen oihua!**

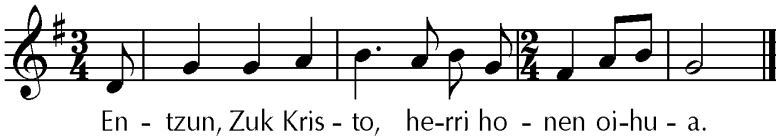

— Kristok, Elizaren senarrak, pazko pozez bete ditzan bere erreinuaren alde diharduten guztiak. Egigun otoitz. ℟.

— Kristok, egiazko giltzarriak, ebanjelioaz argi ditzan bere piztueraren berri ona ezagutzen ez duten herri guztiak. Egigun otoitz. ℟.

— Kristok, egiazko goiz-argiak, atsekabetuen negarrak entzun eta sufritzen duten guztien minak arindu ditzan. Egigun otoitz. ℟.

— Kristok, egiazko testiguak, lagun diezagula ebanjeliozko-pozez, bere heriotzaren garaipena ezagutzen ez dutenentzat osasun eta argi izaten. Egigun otoitz. ℟.

Jainko Jauna, Kristorekin bat egin gaituzu egiazko mahatsondoaren ahienak bezala; entzun gure otoitzak eta emaguzu Zure Espiritu Santua, elkar maitatuz santutasun eta bakezko fruituak eman ditzagun. Zure Seme Jesu Kristoren bitartez, errege bizi baita, hilezkor eta aintzatsu, gizaldi eta gizaldietan.

Oparigaien gaineko otoitza

Oi Jainko, sakrifizio honetako harreman miragarriei esker,
zeure jainkotasun bakar eta gorenean
parte izateko grazia ematen diguzu;
egizu, sinesten dugun egia egintzetan aitor dezagula.
Jesu Kristo gure Jaunaren bitartez.

Jaunartze-ondorengo otoitza

Zaude beti, Jauna, zeure herriarekin,
eta zerutar misterioak ezagutarazi dizkiezunei
emaiezu, beren izate zaharra utzirik,
jainkozko bizi berriaren erara bizitzea.
Jesu Kristo gure Jaunaren bitartez.

Bedeinkapen nagusia (*Ikus liburuxka honetako 66. orrialdean)*

Maiatzaren 10ean

VI. PAZKO IGANDEA

Gaixoen Mundu Jardunaldia

Agurra

Heriotzaren lokarriak etenik Jesu Kristo berpiztu duen Jainko bizi-emailea izan bedi zuekin.

Sarrerako oharpena

Jauna gure artean dagoela jakinik bildu gara geure senideok. Senide izate horretan sakondu nahi dugu, gure arteko lokarriak sendotu, bidelagun garela ospatu. Gaixoen Mundu Jardunaldian otoitz berezia egingo dugu: Kristoren piztueraren indar salbagarria osasun eta zorion emaile gerta dadin.

Bataio-urez zirtatzea

Senide maiteok, egin diezaiogun otoitz Jainko geure Jaunari, Pazko gau santuan bedeinkatu genuen ura Bataioaren oroipenez geure burua zirtatzeko erabiltzera goazen honetan. Ur honek berrizta gaitzala, hartu dugun Espirituari beti leial izan gakizkion.

Ura bedeinkatu nahi bada, ikusi otoitza Meza-liburuko 1286. orrian.

Kantu egoki bat kantatuz, herria zirtatuko du apaizak.

Jainko ahalguztidunak garbi gaitzala bekatutik eta, Eukaristia honen bidez, bere erreinuko mahaian jartzeko gai egin gaitzala.

℟. Amen.

Erruki, Jauna. ℟. Erruki, Jauna.
Kristo, erruki. ℟. Kristo, erruki.
Erruki, Jauna. ℟. Erruki, Jauna.

Otoitza

Jainko ahalguztiduna,
hilen artetik piztu den gure Jauna goresteko
gogotsu ospatzen ditugu egun pozgarri hauek;
egizu, oroigarri horietan aitortzen duguna
bete dezagula beti geure egintzetan.
Zure Seme Jesu Kristo gure Jaunaren bitartez,
Zurekin eta Espiritu Santuarekin batean
Jainko eta errege bizi baita gizaldi eta gizaldietan.

Hitzaren liturgiari oharpena

Jainkoaren Maitasuna dohaina da, gure gizatasuna berritzen duen dohaina. Maitasun hori gordetzea, eta maitasun horren arabera bizitzea, gizaki bete eta zoriontsu izateko bide bikaina dugu.

Lehenengo irakurgaia (*Eg* 10, 25-26. 34-35. 44-48)

Apostoluen Eginak liburutik

Behin batean, Pedro sartzera zihoala, Kornelio bidera atera zitzaion eta oinetan ahuspeztu. Baina Pedrok zutiarazi zuen, esanez: «Altxa zaitez, gizaki hutsa naiz ni ere».

Orduan, honela mintzatu zen Pedro: «Orain jabetzen naiz benetan Jainkoak ez duela bereizkeriarik egiten, baizik eta onartzen duela begirune diona eta beraren nahia egiten duena, edozein herritakoa dela ere».

Artean Pedro hizketan ari zela, Espiritu Santua jaitsi zen hitza entzuten ari ziren guztien gainera. Pedrorekin etorritako fededun juduak txunditurik zeuden Espiritu Santuaren dohaina jentilen

gainera ere jaisten zela ikustean. Izan ere, hizketa arrotzez hitz egiten eta Jainkoa handiesten entzuten zieten.

Orduan, esan zuen Pedrok: «Uka al diezaieke inork Bataioko ura guk bezala Espiritu Santua hartu duten hauei?» Eta Jesu Kristoren izenean bataia zitzatela agindu zuen. Ondoren, egun batzuetan bertan gelditzeko eskatu zioten Pedrori.

Erantzun-salmoa (*Sal* 98 [97], 1. 2-3ab. 3cd-4)

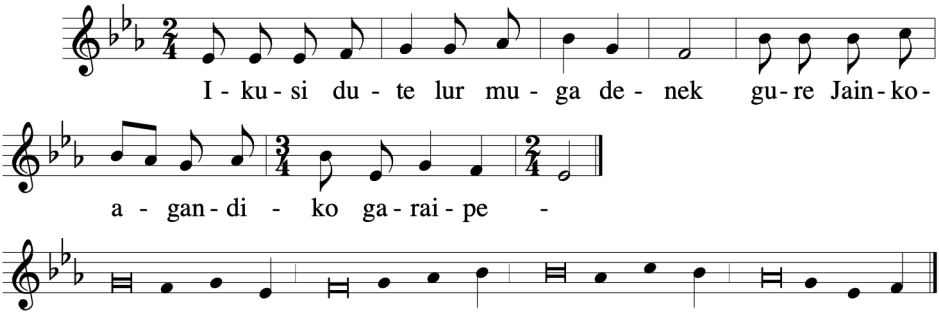

℣. Kanta Jaunari kantu **be**rria,
egintza harrigarriak egin **bai**titu;
garaipena eman dio bere **es**kuinak,
bere beso **san**tuak. ℟.

℣. Bere garaipena ezagutarazi **du** Jaunak,
bere salbamen-egintza agertu nazioen **au**rrean.
Ez da ahaztu bere mai**ta**sunaz,
Israel herriari dion leial**ta**sunaz. ℟.

℣. Munduko bazter guztiek iku**si** dute
gure Jainkoaren ga**rai**pena.
Egin irrintzi Jaunari, lur **o**soa,
egin poz-oihu eta kantu, jo **soi**nua. ℟.

Bigarren irakurgaia (*1 Jn* 4, 7-10)

San Joan Apostoluaren lehenengo gutunetik

Senide maiteok: Maita dezagun elkar, maitasuna Jainkoagandik baitator, eta maite duen guztia Jainkoagandik jaioa da eta ezagutzen du Jainkoa. Maite ez duenak ez du ezagutzen Jainkoa, Jainkoa maitasuna baita.

Jainkoak digun maitasuna honetan agertu zen: Jainkoak bere Seme bakarra bidali zuela lurrera, gu haren bidez bizi gaitezen. Honetan datza maitasuna: ez guk Jainkoa maite izatean, baizik eta hark gu maite izatean, eta bere Semea gure bekatuen barkamen-oparitzat bidali izatean.

Aleluia (*Jn* 14, 23)

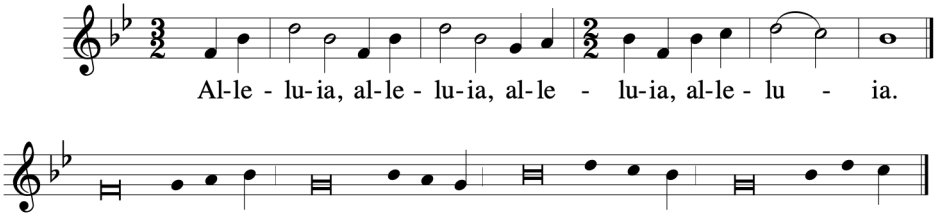

℣. Ni maite nauenak gordeko du nire hitza, di**o** Jaunak;
nire Aitak maite i**zan**go du,
eta Aita e**ta** biok
harengana etorri**ko** gara. ℟.

Ebanjelioa (*Jn* 15, 9-17)

Homiliarako argibideak

Pozetarako aukeratuak

Erlijioez eta hitz egiten dugunean, sarri entzuten da esaten, erlijioa bizitzea eta zein erlijio bizi nor bakoitzak bere aukerara daukan

zerbait dela. Pertsona bakoitzaren eskubidea izanik, bakoitzari bere aukera errespetatu behar zaiola. Eta nik ez dut ezetzik esango, noski. Nola esan ezetz, erlijioa giza eskubide oinarrizkoa izanik? Bakoitzak ikusi behar du zertan sinetsi eta nola sinetsi.

Baina, ikuspegi horren azpian, bada zerbait nik nire fedearekin ongi uztartu ezin dudana. Esan diezaioket norbaiti nik kristau izatea aukeratu dudala, katoliko izatea eta molde honetan sinetsi eta bizitzea. Baina, sakonera jota, nik ezingo nuke hori horrela esan. Nik, sentitzen dudana adierazteko, beste hau esan beharko nuke: Jesusek aukeratu nau, Jesusen Jainkoak aukeratu nau, eta nik sinetsi egin dut. Aukeraren subjektua aldatuko nukeela, alegia. Niretzat, alderdi horretatik, erlijioa ez da nik aukeratu dudan zerbait, baizik Jainkoarekiko harremanean aukeratua sentitu naiz.

Hau guztia esaten dut, gaurko ebanjelioak aipatzen duen horri erreparatuz: «Ez nauzue zuek ni aukeratu, nik aukeratu zaituztet zuek». Badaukat errezelo gordea, ez ote den aukera honen kontzientzia gure elizetan falta duguna. Ez dugula geure bizitza aukera pertsonal baten erregalutzat ikusten eta hartzen. Erlijioa halako gune ezezagun batetik gainera erori zaigun meteorito baten antzera ikusten dugula. Hemen jaio garelako, beti horrela egin dugulako, gure historia den bezalakoa izan delako…

Eta gero aukera pertsonal horren bizipoza falta zaio gure fedeari! Aukera pertsonal horrek bere barnean daraman maitasun-ukitua falta zaio. Eta ez gaitu gure fede horrek bizipozten. Gure elizkizunak ez dira festazko gertaera. Gure sakramentuak ez dira ezer askoren adierazgarri. Eta dena sentidu gabetu egin zaigu geure ohiturakeriaren esku aspertuetan. Eta ez dakigu gure kristau-elkarteak nola berritu eta nola sutu. Ez dakigu nola sor daitekeen biziera berritu baten eragin gaztetzailea. Eta gehiena ilun, triste.

«Honetaz hitz egin dizuet, nire poza zuengan izan dadin, eta zuen poza bete-betea izan dadin». Hau da bokazioa, oinarrizko bokazioa,

maitasunezko aukerari dagokion biziera: poza. Eta pozaren eskasiak eraman beharko gintuzke gure kristau-fedearen barrenak aztertzera. Zergatik galdu dugu kristau izatearen biziera pozgarria? Zergatik ikusten da hain poz gutxi gure ospakizunetan? Zergatik etsi dugu? Zerk eusten zion orain arte gure sinesmenari? Ez ote zaigu barruko esperientzia sakona hustu?

Nik niretzako daukat maitasunezko aukera horren kontzientziak bakarrik eraman gaitzakeela pozik bizitzera. Beste gauza askok ere ematen dute poza. Baina Ebanjelioko pozaz ari naiz. Eta poz berezi hori ezertatik zintzilik baldin badago, honetatik dagoela esango nuke: neure bizitza Jainkoak aukeratu eta maitatu duela jakitetik. Gauzak era batera edo bestera egin, ez da berdin; zintzoa izan edo ez dakit nolakoa izan, ez da berdin; baina benetako poza ez dago gure gauzetatik zintzilik. Benetako pozaren giltza ez daukagula, alegia, guk, Jainkoak baizik.

Eta Ebanjelioa horregatik da Berri On, Jainkoak aukeratu gaituela esaten digulako; Jainkoak maitatu gaituela errepikatzen digulako. Eta horretatik pozten zaigu bihotza, gertatuak gertatu. Horretatik espero dugu barkazioaren berregitea. Aukera pertsonal horren kontzientziak ematen digu inork kenduko ez digun barne-poza. Eta gaur gure elkarteak berritu nahi ditugunean, uste dut ez genukeela adarretatik hasi behar, sustraitik baizik. Eta sustraia, esaten ari naizenez, uste dut Jainkoaren esperientzia pertsonala lantzea dela. Horretarako atera behar dugu behar adina adore eta baliabide, beste guztiak ez baikaitu berritze eder baten oinarrira eramango. Gu, pozetarako aukeratuak izan gara!

Jainkoaren herriaren otoitza

Zuzen diezazkiogun gure otoitzak Aitari, beti gure alde ari den Kristorekin bat eginik:

Erantzuna: **Entzun Zuk, Kristo, herri honen oihua!**

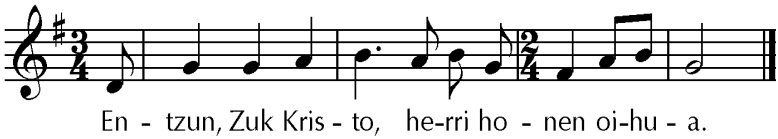

— Hilik egon ondoren, orain betirako bizi denak, eman diezaiola Elizari sendotasun eta ausardiaz Bere piztueraren testigu izatea. Egigun otoitz. ℟.

— Apostoluei bere bakea eman zien Jaun Piztuak, eman diezaiela bake bera herrialde guztiei. Egigun otoitz. ℟.

— Heriotza garaitu zuenak, bihur dezala gaixoen, hilzorian daudenen eta ezinean dauden guztien nekea, inork kenduko ez dien egiazko poz. Egigun otoitz. ℟.

— Zeruko erreinuaren giltzak dituenak, eman diezagula egunen batean bere piztuera zeruko mahaian ospatzea. Egigun otoitz. ℟.

Jainko Jauna, Zuk maitatu gaituzu gu lehenengo Zure Semea bidaliz, Berari esker bizi gaitezen; entzun gure otoitzak eta egizu, Espiritu Santuaz beterik, ikas dezagula elkar maitatzen Kristok maitatu gaituen bezala. Errege bizi baita, hilezkor eta aintzatsu, gizaldi eta gizaldietan.

Oparigaien gaineko otoitza

Igo bitez Zugana, Jauna,
gure otoitzak eta opari-eskaintzak,
zure errukiak garbiturik,
zure maitasunaren sakramentuak hobeto ospa ditzagun.
Jesu Kristo gure Jaunaren bitartez.

Jaunartze-ondorengo otoitza

Jainko ahalguztidun betierekoa,
betiko bizirako sortu gaituzu Kristoren piztueran;
ugari itzazu gugan pazko-sakramentuaren fruituak
eta isuri gure bihotzera janari salbagarri honen indarra.
Jesu Kristo gure Jaunaren bitartez.

Bedeinkapen nagusia *(Ik. 66. orrialdean)*

Maiatzaren 17an

JAUNAREN IGOKUNDEA

Gizarte komunikabideen Mundu Jardunaldia

Agurra

Heriotzaren lokarriak etenik Jesu Kristo berpiztu duen Jainko bizi-emailea izan bedi zuekin.

Sarrerako oharpena

Jaunaren Igokundea ospatzen dugu gaur. Gaurkoa dugu Pazkoko beste gertaera nagusia: Jesus Aitarengana goratua ikusten dugu, aintzatsu eta garaile. Kristorengan gertatua gertatzen zaigu: geure pozetan eta minetan altxatuak, piztuak, suspertuak gertatzen gara.

Egun honetan Gizarte komunikabideen Mundu Jardunaldia ere ospatzen da. Otoitzean gogoan izan ditzagun komunikabide munduan lan egiten duten guztiak, egiaren aitorle izan daitezen; eta, bereziki, komunikabide kristauetan dabiltzanek, Ebanjelioa hots egin dezatela, Elizaren batasuna jorratuz.

Bataio-urez zirtatzea

Senide maiteok, egin diezaiogun otoitz Jainko geure Jaunari, Pazko gau santuan bedeinkatu genuen ura Bataioaren oroipenez geure burua zirtatzeko erabiltzera goazen honetan. Ur honek berrizta gaitzala, hartu dugun Espirituari beti leial izan gakizkion.

Ura bedeinkatu nahi bada, ikusi otoitza Meza-liburuko 1286. orrian.

Kantu egoki bat kantatuz, herria zirtatuko du apaizak.

Jainko ahalguztidunak garbi gaitzala bekatutik eta, Eukaristia honen bidez, bere erreinuko mahaian jartzeko gai egin gaitzala. ℟. Amen.

Erruki, Jauna. ℟. Erruki, Jauna.
Kristo, erruki. ℟. Kristo, erruki.
Erruki, Jauna. ℟. Erruki, Jauna.

Aintza zeruetan

Kanta dezagun aintzazko gorazarrea, gure alde otoitz egiteko Aitaren eskuin aldean dagoen Jesu Kristo Jaunari dei eginez.

Otoitza

Jainko ahalguztiduna, zure Seme Jesu Kristoren Igokundea garaipen gertatu da guretzat,
eta haren gorputzeko garenok ziur itxaro dugu,
gure buru denak duen aintza izango dugula geuk ere;
egizu, egia honek bete gaitzala pozez eta esker onez.
Zure Seme Jesu Kristo gure Jaunaren bitartez,
Zurekin eta Espiritu Santuarekin batean
Jainko eta errege bizi baita gizaldi eta gizaldietan. ℟. Amen.

Edota:

Jainko ahalguztiduna,
sinesten dugu, zure Seme bakarra, gure Salbatzailea,
zeruetara igo zela gaurko egunez;
egizu, izan dezagula guk ere geure gogoa zerutar gauzetan.
Zure Seme Jesu Kristo gure Jaunaren bitartez,
Zurekin eta Espiritu Santuarekin batean
Jainko eta errege bizi baita gizaldi eta gizaldietan. ℟. Amen.

Hitzaren liturgiari oharpena

Jesusengan, Jainkoaren guganako asmoa eta Jainkoa bera ikusten dugu. «Zuekin izango naiz beti», gurekin da beti eta itxaropenez bizitzen erakusten digu.

Lehenengo irakurgaia (*Eg* 1, 1-11)

Apostoluen Eginak liburutik

Teofilo maitea: Neure lehenengo liburuan, hasieratik zerura jasoa izan zen eguna arte Jesusek egin eta irakatsi zuen guztia idatzi nuen. Zerura igo aurretik, Espiritu Santuaren eraginez aginduak eman zizkien berak aukeratutako apostoluei. Jesus apostoluei agertu zitzaien bere nekaldiaren ostean eta bizirik zegoeneko froga asko eman zien, berrogei egunez bere burua ikustera emanez eta Jainkoaren erreinuaz hitz eginez.

Haiekin bazkaltzen ari zen batean, hau agindu zien: «Ez alde egin Jerusalemdik. Zaudete han Nik Aitaren partetik egin dizuedan agintzaria bete zain. Joanek urez bataiatu zuen; baina zuek Espiritu Santuaz izango zarete bataiatuak egun gutxi barru».

Orduan, bildurik zeudenek galdegin zioten: «Jauna, orain ezarriko al duzu berriro Israelgo erreinua?» Jesusek erantzun zien: «Aitak bakarrik du hori erabakitzeko ahalmena, eta ez dago zuen esku zein aldi edo unetan gertatuko den jakitea. Baina zuen gain jaitsiko den Espiritu Santuaren indarra hartuko duzue, eta nire lekuko izango zarete Jerusalemen, Judea osoan, Samarian eta lurraren azken mugaraino».

Hori esanik, gorantz igo zen Jesus haien begi aurrean, hodei batek begietatik ezkutatu zien arte. Oraindik zerura nola zihoan begira-begira zeudela, zuriz jantzitako bi gizaseme azaldu zitzaizkien ondoan, eta esan zieten: «Galilearrok, zertan zaudete hor zerura

begira? Zuen ondotik zerura igo den Jesus hori, zerura joaten ikusi duzuen bezalaxe etorriko da berriro».

Erantzun-salmoa (*Sal* 47 [46], 2-3. 6-7. 8-9)

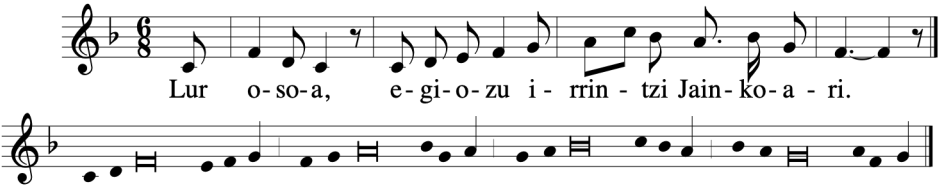

℣. Herri guztiok, jo ezazu**e** txalo,
egin pozez oihu eta irrintzi Jain**ko**ari,
izugarria baita Jauna, Goi-**goi**koa,
mundu osoaren errege **han**dia. ℟.

℣. Irrintzi artean igo da **Jain**koa,
turuta-soi**nuz** Jauna.
Kanta Jainkoa**ri**, kanta,
kanta gure erregea**ri**, kanta. ℟.

℣. Jainkoa da mundu osoaren **e**rrege,
kanta trebe**ki** hari.
Jainkoa nazioen e**rre**ge da,
Jainkoa bere tronu santuan dago e**se**ria. ℟.

Bigarren irakurgaia (*Ef* 1, 17-23)

San Paulo Apostoluak Efesoarrei egindako gutunetik

Senideok: Jesu Kristo gure Jaunaren Jainkoak, aintzaren Aitak, eman diezazuela Espirituaren jakinduria eta goi-argia, bera ezagutzeko. Argi ditzala zuen barruko begiak, jakin dezazuen zer itxarotera dei egin dizuen, zein aberatsa den fededunentzat oinordekotzan

prestatua duen aintza eta zein handia den sinesten dugunon alde erabiltzen duen ahalmena.

Ahalmen eta indar hori Kristogan erakutsi zuen Jainkoak, berau hilen artetik piztu eta zeruan bere eskuinaldean eserarazi zuenean. Jainkoak aginte, botere, indar eta nagusigo ororen gainetik ezarri du Kristo, eta mundu honetan ez ezik, datorren munduan ere aipa daitekeen izen ororen gainetik.

Dena jarri du Jainkoak Kristoren oinazpian, eta berau ezarri du denen gainetik Elizaren buru. Haren gorputza da Eliza, unibertsoa erabat betetzen duen Kristok betea.

Aleluia (*Mt* 28, 19a-20b)

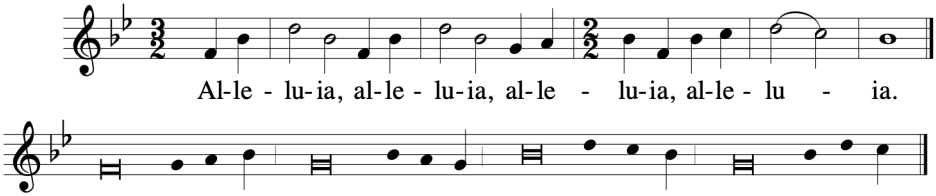

℣. Zoazte eta egin herri guztiak nire **i**kasle,
di**o** Jaunak,
eta Ni zeuekin izango nauzue e**gu**nero
munduaren azke**na** arte. ℟.

Ebanjelioa (*Mt* 28, 16-20)

Homiliarako argibideak

JESUSEN TESTIGU ETA JARRAITZAILE

Irakurgaiak

Jesusen bizitzaren eta Elizaren garapenaren arteko lotura agertzen du Lukasek. Munduan bere egitekoa bete ondoren, Jesus Aitarengana

itzuli da. Eliza, Jesusek munduan duen presentziaren jarraipena eta fruitua da. Hebrearrei idatzitako gutunak Kristoren apaizaren betiereko izaera deskribatzen digu, baita hark gugan duen bitartekotza ahaltsua ere. Lukasen ebanjelioko kontakizunak, beste ebanjelisten kontakizunekin osatua, Jesus zeruetara igotzearen zentzu sakona ematen digu. Jesus berpiztu egin da eta Jainkoaren bizitza misteriotsuan sartzen da, apostoluak, berriz, munduan geratzen dira Jaun ikusiezinaren testigu eta bere presentziaren eta bere indar salbatzailearen ezaugarri bizi. Jainkoaren Espirituak zaintzen du Jesusen ekintza ederra, azken eguna arte. Gertakari horien emaitza Elizaren sorrera eta garapena da, Espiritu Santuak santutzen duen Jesusen jarraitzaileen elkartea da Eliza.

Mezua

Garrantzitsua da Jesusen zeruratzeak bere egintza osoan duen zerikusiaz ohartzea. Piztueraren ondoren, trantsizio-garai batean, Jesusek, mundu honetan era berezian egonik, nolabaiteko presentzia fisikoa izan du, baina tarteka agertuz, bere jarraitzaileekin, gertatu direnen esanahia ulertzen laguntzeko, haien fedea indartzeko eta berarekin bizitzeko modu berrirako prestatzen laguntzeko. Jesusen zerurako igoera munduan duen presentzia hautemangarriaren amaiera da, eta jarraitzaileak fedearen eta sakramentuen bizimodu berrian txertatzea, Elizaren eta itxaropenaren garaia da orain. Zorionekoak ikusi gabe sinesten dutenak. Bera itzuli arte. Sakramentuek, batez ere Eukaristiak, ordezkatzen dituzte Jesusen agerpenak, Jesusen eta haren jarraitzaileen arteko topaleku eta komunikazio bide dira, eta ikasleekin lurrean izan zuen bategitea bezain erreala da Jesusen presentzia.

Bizitzarako iradokizunak

Pazko garai honetan Eukaristia gogo bereziz bizi dezakegu. Garai honetan ez dugu Jesus gorputzeko begiekin ikusten. Fedearen garaia

da, ikusi gabe sinestearena. Bera ez dago dagoeneko gure munduan. Jainkoaren mundu ikusezinean dugu zain. Gure fedearen ezinbesteko laguntza apostoluen eta haien oinordekoen testigantza da. Haiek gabe, Jesusekiko lotura historikoa galduko genuke. Oinak ondo lotuta, fedearen lur sendo honetan eta Elizaren lekukotasunean, Kristori eskaini behar diogu gure bihotza, bera baita gure bihotzen erdigunea. Hortik datorkigu Jainkoaren seme-alaben bizitza berria, egian eta maitasunean, Espirituaren ekintzari esker. Eukaristiak da gaur Jesus ikasleei agertzen zaien unea. Gure fedea indartzen dugu, eta Jesusen inguruan senide sentitzen gara. Topaketa horietan indartuta, Jesusen bizitza, bere errukia eta bere salbamen iragarpena luzatzen ditugu mundu honen erdian, bere Erreinua eraikitzen dugu.

Jainkoaren herriaren otoitza

Begira diezaiogun Kristo, gure Apaiz Nagusiari, eta eska diezaiogun lagun diezagula zerutik gizakien aldeko beharretan:

Erantzuna: **Entzun Zuk, Kristo, herri honen oihua!**

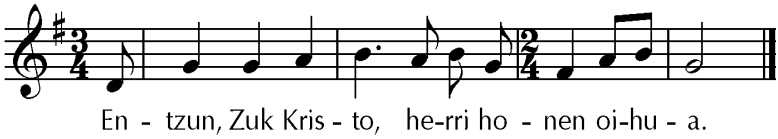

— Kristok, bere aintzaren errege-aulkitik, lagun diezaiola munduaren erdian ari den Elizari, eta lagun diezaien fededunei zeruko ondasunak maitatuz mundukoak erabiltzen. ℟.

— Kristok, lurrean jasoa izatean denak berarengana erakarriko zituela agindu zuenak, ager diezaiela bere izena oraindik ezagutzen ez duten guztiei. ℟.

— Kristok, bere garaipenaz Aitarekin bat egin gaituenak, bete ditzan itxaropenez era guztietako minak nozitzen dituzten guztiak. ℟.

—Kristok, zerura jasoa izan denak, isur dezala guregan Espiritu Santua egiazko zerbitzari izan gaitezen munduaren erdian. ℟.

Jainko Aita ahalguztiduna, Kristo Zure Semea piztu duzu eta gauza guztien Jaun egin duzu; emaguzu, fedez eskatu duguna. Jesu Kristo gure Jaunaren bitartez.

Oparigaien gaineko otoitza

Apalki eskaintzen dizugu, Jauna, sakrifizio hau
zure Semearen Igokunde aintzatsua
ospatzen dugun egun honetan;
egizu, misteriozko harreman santu honen bidez,
berarekin batean zerurako piztu gaitezela.
Errege bizi baita gizaldi eta gizaldietan. ℟. Amen.

Jaunartze-ondorengo otoitza

Jainko ahalguztidun betierekoa,
lur honetan bertan
zerutar ondasunetan parte izatea ematen diguzu;
egizu, gure kristau-gogoak jo dezala
gure izatea Zurekin bat egina dagoen leku hartara.
Jesu Kristo gure Jaunaren bitartez. ℟. Amen.

Bedeinkapen nagusia

Jauna zuekin. ℟. Eta zure espirituarekin.

Makur zaitezte, Jaunaren bedeinkapena hartzeko.

(Eskuak herriaren gain zabalik bedeinkapena esango du:)

Bedeinka zaitzatela Jainko ahalguztidunak
Jesus zerura, zuei lekua prestatzera,
igo zen egun honetan. ℟. Amen.

Piztu ondoren ikasleei agertu zitzaien Jesu Kristo Jauna
mundua epaitzera etorriko denean
ager dakizuela epaile errukitsu. ℟. Amen.

Jesu Kristo Aitaren ondoan jarririk dagoela
sinesten duzue;
pozik senti dezazuela
zuekin ere badagoela azken eguna arte,
berak agindu zuenez. ℟. Amen.

Bedeinka zaitzatela Jainko ahalguztidunak:
Aitak, eta Semeak, + eta Espiritu Santuak. ℟. Amen.

Zoazte Jaunaren bakean.
℟. Eskerrak Jainkoari.

Maiatzaren 24ean

PENTEKOSTE IGANDEA

Agurra

Kristo piztuaren bakea izan bedi zuekin!

Sarrerako oharpena

Gaur, Jesus piztuak Aitarengandik isurtzen digun Espiritu Santuaren etorrera handikiro ospatuz, burutzen ditugu Pazkoko jaiak. Maitasunaren jaia da hau: elkar ulermenaren maitasuna, gure elkarteak eraberritzeko behar dugun Maitasuna, biziaren Maitasuna.

Bataio-urez zirtatzea

Senideok: Eukaristia ospatzera goaz; Bataiokoan bat egin genuen era berezian Kristo Piztuarekin eta berak bildu gaitu gaur bere mahaian. Geure Bataioa oroituz bat egin dezagun Jainkoarekin.

Herria zirtatuko du apaizak elizan barrena ibiliz.
Bitartean kantu egokiren bat kanta daiteke.

Jainko ahalguztidunak garbi gaitzala bekatutik eta, Eukaristia honen bidez, bere erreinuko mahaian jartzeko gai egin gaitzala.

℟. Amen.

Erruki, Jauna. ℟. Erruki, Jauna.
Kristo, erruki. ℟. Kristo, erruki.
Erruki, Jauna. ℟. Erruki, Jauna.

Aintza zeruetan

Aitaren eta Semearen arteko dohain den Espirituaren bizi-pozez, gorets dezagun Hirutasun santua Aintza zeruetan kantatuz.

Otoitza

Oi Jainko, gaur ospatzen dugun misterioaren bidez
herri eta nazio guztietan santutzen duzu zeure Eliza osoa;
isur itzazu Espiritu Santuaren dohainak mundu zabalera
eta berri itzazu orain fededunen bihotzean
Ebanjelioa hots egiten hasi zirenean
errukiz egin zenituen mirariak.
Zure Seme Jesu Kristo gure Jaunaren bitartez,
Zurekin eta Espiritu Santuarekin batean
Jainko eta errege bizi baita gizaldi eta gizaldietan. ℟. Amen.

Hitzaren liturgiari oharpena

Jesusen Piztuera bizi izan zuten haiek, Espiritu Santua onartzen dute beren bizitzan. Sakabanatzea eta beldurra, batasun eta bihotz zabal bihurtzen dira, Mezua mundu guztira hots egiteko.

Lehenengo irakurgaia (*Eg* 2, 1-11)

Apostoluen Eginak liburutik

Pentekoste-eguna iritsi zenean, leku berean bildurik zeuden ikasle guztiak. Bat-batean, haize-bolada indartsu batena bezalako burrunba etorri zen zerutik eta ikasleak zeuden etxe guztia bete zuen. Orduan, suzko mingainak bezalako batzuk agertu zitzaizkien, eta, banatuz, bakoitzaren gainean kokatu ziren. Denak Espiritu Santuaz bete ziren eta hizkuntza arrotzez hitz egiten hasi, bakoitza Espirituak eragiten zion bezala.

Bazen egun haietan Jerusalemen judu jainkozalerik asko, zerupean diren herri guztietakoak. Burrunba hura entzutean, jendetza handia bildu zen eta txunditurik gelditu ziren, nork bere hizkuntzan hitz egiten entzuten baitzien.

Harri eta zur, honela zioten: «Mintzo direnok, ez al dira guztiak galilearrak? Nola entzuten diegu, bada, bakoitzak geure jatorriko hizkuntzan? Gure artean badira partiarrak, mediarrak eta elamdarrak; baita Mesopotamian, Judean, Kapadozian, Ponton eta Asian bizi direnak ere; badira Frigiakoak eta Panfiliakoak, Egiptokoak eta Zirene inguruko Libiakoak, baita erromatarrak ere; eta denok, judu nahiz judu berri, kretar nahiz arabiar, geure hizkuntzan entzuten diegu Jainkoaren egintza harrigarriak hots egiten».

Erantzun-salmoa (*Sal* 104 [103], 1ab eta 24ac. 29b-30. 31 eta 34)

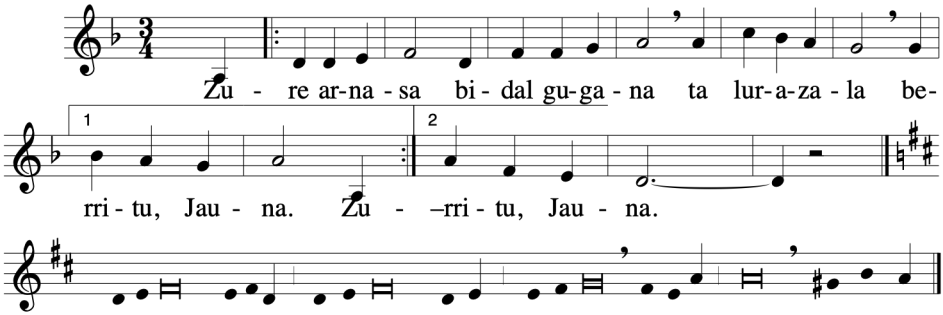

℣. Bedeinka beza nire ari**mak** Jauna!
Jauna, ene Jainkoa, bai handia za**re**la!
Bai ugariak, Jauna, Zuk **e**ginak!
Zure sorkariz betea da**go** lurra. ℟.

℣. Zuk arnasa kendu, eta hil egi**ten** dira,
hauts izatera i**tzul**tzen.
Zuk arnasa bidali, eta berriro sor**tzen** dira,
berritu egiten duzu **lur**bira. ℟.

℣. Izan bedi betiko Jaunaren **os**pea!
Poztu bedi Jauna bere egi**ne**tan!
Atsegin bekio ni**re** kanta,
Jaunagan izango dut neu**re** poza. ℟.

Bigarren irakurgaia (*1 Ko* 12, 3b-7. 12-13)

San Paulo Apostoluak Korintoarrei egindako lehenengo gutunetik

Senideok: Ezin du inork esan «Jesus da Jauna!» Espiritu Santuak eraginda ez bada. Era askotakoak dira dohainak, baina bat bakarra Espiritua; era askotakoak zerbitzuak, baina bat bakarra Jauna; era askotakoak eginbideak, baina bat bakarra Jainkoa, guztiengan guztia egiten duena. Bakoitzari denen onerako ematen dizkio Jainkoak Espirituaren dohainak.

Gorputzak, bat izanik ere, atal asko du; baina atal guztiek, asko izanik ere, gorputz bat bakarra osatzen dute. Gauza bera gertatzen da Kristorekin ere. Gu guztiok, judu nahiz greziar, esklabo nahiz libre, Espiritu bat berarengan izan gara bataiatuak, gorputz bat bakarra egiteko. Eta guztiok Espiritu bat beretik edan dugu.

Aleluia

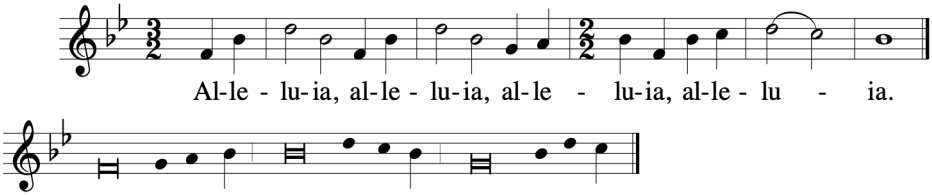

℣. Zatoz, Espiri**tu** Santu,
bete ezazu zeure fededunen **bi**hotza,
eta piztu haiengan zeure mai**te**-sua! ℟

Ebanjelioa (*Jn* 20, 19-23)

Homiliarako argibideak

JAINKOAREN FAMILIAN BARNERATU

Irakurgaiak

Irakurgaiek lotura estua dute elkarren artean. Apostoluen Eginak liburutik gertatutakoaren kontakizuna jasotzen dugu, soiltasunez eta errealismoz betea. Pauloren testuak Espiritu Santuaren dohaintza agertzen digu esperientzia pertsonalaren eta komunitarioaren ikuspuntutik. Jesusen agur-hitzaldiaren ebanjelio zatiak, aurreko igandeetan bezala, Espiritu Santuaren ekintzaren errealitate sakona erakusten digu. Merezi du irakurri eta baloratzea, bata besteen argitan. Elizaren bihotzera jotzen ari gara, kristau gisa dugun bizitzaren sakonenera.

Mezua

Egun hauetako jaiek Jesusen piztueraren indarrez munduak eta gure bizitzak duten egoera berria aurkezten digute,. Ikasle taldeak, Jesusen Amaren ondoan bildurik eta haren fedeaz eta ama-maitasunaz inguraturik, Espirituaren dohaina jaso zuen. Jesusen heriotza salbatzailearen fruitu da hori, promesa guztien betetzea, Hirutasun santuarekin erabat bat egitea, munduaren azkena arte iraungo duen misio handiaren hasiera. Espiritu Santuaren dohaintza Jainkoaren besarkada da, Aitak galdutako semeari emandako besarkada, gizakiak Jesusekin Jainkoaren familian sartzea. Horixe da kristautasunaren misterio ederra. Jainkoaren egintza burutzen da, Elizaren garaipena, mundua bere betera iristea, gu salbamen bidean txertatzea. Espirituaren dohainak munduko azken mugara iritsi behar du. Gero, Egun Handia izango dugu zain betiko, azkenik ez duen Igandea zeruko bizitzan.

Bizitzarako iradokizunak

Gaurko Eukaristia Pentekoste egun handiaren errepikapen moduan bizi dezakegu. Igande guztiak dira Pentekoste. Jesusek bere Espiritua ematen baitigu bere elkarte eta bere gorputz zan gaitezen. Kristau-bizitza, eguneroko lanekin, Jainkoaren mirarien errealitate handi horiek egia bihurtzea besterik ez da. Pauloren hitzak hausnar ditzakegu: «Espirituaren arabera bizi direnak» eta «haragiaren arabera bizi direnak». Espirituaren arabera bizitzea Jainkoaren

ikuspegian bizitzea da, Jainkoaren begiekin begiratzea. Espirituaren dohain eta fruituekin, erruki lanak eginez. «Jainkoaren Espirituak gidatzen dituenak Jainkoaren seme-alabak dira», Jainkoaren familiako bihurtu gara. Haragiaren arabera bizitzea da mundu honetako gauzen itxura materialaren arabera bizitzea, fedeak eragin gaitzan utzi gabe, Kristoren heriotza eta piztuera kontuan hartu gabe, mundu honetan gatibu bezala geratzea, Jainkoarekiko ahaidetasuna alde batera utzita, piztueraren bide berrian murgildu gabe. «Gauza horiek egiten dituztenek ez dute Jainkoaren Erreinua bereganatuko», heriotzak irentsi egingo ditu, betirako Jainkoaren familiatik kanpo geratuko dira, Jainkorekiko komunio bizigarri eta gozagarririk gabe. Hau da gure salbazioa eta bizitza berri eta santuaren jatorria.

Jainkoaren herriaren otoitza

Egigun otoitz uste onez beterik, Kristo bitarteko dugula:

Erantzuna: **Entzun Zuk, Kristo, herri honen oihua!**

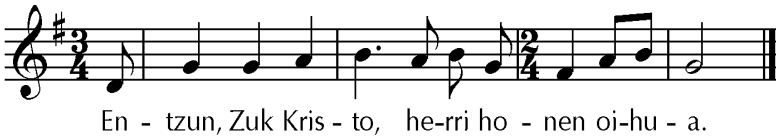

— Aitaren eskuinaldean dagoen Jesus Jaunak, isur dezan ugari Elizarengan Espiritu Santua. Egigun otoitz. ℟.

— Espiritu Santuaren argiak, uxa ditzan gizakien ilunak, eraman ditzan egia ezagutzera, eta bihur dezan gorrotoa maitasun, sufrimentua poz, eta indarkeria bake. Egigun otoitz. ℟.

— Espiritu Santuaren indarrak sendo ditzala bihotz-berritzearen bidean ahul bizi direnak. Egigun otoitz. ℟.

— Jakinduriaren Espirituak murgil gaitzala Jainkoaren misterioan eta Kristok irakatsi diguna etengabe gogoratuz sendo dezala gure fedea. Egigun otoitz. ℟.

Entzun, Jainko Ahalguztidun, Aita-maitasunez, herri honen otoitzak, pozik jaso baitu lehen-dohain bezala hitz emandako Espiritu Santua. Zurekin eta Zure Semearekin errege bizi dena gizaldi eta gizaldietan.

Eukaristiaren liturgiari oharpena

Jainkoaren Hitzak iragartzen duena Eukaristiaren mahaian gertatu egiten da. Espiritu Santua eskatuko dugu orain ere eta Aitak isuriko du elkarte honetara, Jesusen gurutzeko eskaintza aldare honetan gertaberritzerakoan.

Oparigaien gaineko otoitza

Jauna, Espiritu Santuak ager diezagula argiago
sakrifizio honen misterioa, zure Semeak hitzeman bezala,
eta eraman gaitzala, bihotz onez,
hark agertutako egia bete-betean ezagutzera
Errege bizi baita gizaldi eta gizaldietan. ℟. Amen.

Jaunartze-ondorengo otoitza

Zuk ematen dizkiozu Elizari, Jauna, zeruko dohainak;
zaindu ezazu beragan Zeuk emandako grazia;
indarberri ditzala gugan beti Espiritu Santuak
berak guri emandako dohainak,
eta hartu dugun janari santuak
eraman gaitzala salbamenaren betera.
Jesu Kristo gure Jaunaren bitartez. ℟. Amen.

Bedeinkapen nagusia

Jauna zuekin. ℟. Eta zure espirituarekin.

Makur zaitezte, Jaunaren bedeinkapena hartzeko.

(Eskuak herriaren gain zabalik bedeinkapena esango du:)

Argi guztien Aita den Jainkoak
ikasleen gogoak argitu zituen gaurko egunez
Espiritu Santua isuriz;
poztu zaitzatela bere bedeinkapenaz
eta aberastu bere Espirituaren dohainez. ℟. Amen.

Ikasleen gainera harrigarriro agertu zen suak
garbi ditzala zuen bihotzak gaitz guztietatik
eta edertu bere argiaren distiraz. ℟. Amen.

Hainbeste eratako jendea
fede beraren aitormenean bat egin zuen Espiritu Santuak
gorde zaitzatela fede berean,
eta orain zuentzat itxaropen dena
gerta dakizuela egunen batean egiazko ikuskizun. ℟. Amen.

Bedeinka zaitzatela Jainko ahalguztidunak:
Aitak, eta Semeak, + eta Espiritu Santuak. ℟. Amen.

Zoazte Jaunaren bakean, aleluia, aleluia!
℟. Eskerrak Jainkoari, aleluia, aleluia!